

เอกสารแนบ

เอกสารแนบ 1

สำเนาประธานบัตร

ภายในเขตที่กำหนดตามแผนที่แนบท้ายประทานบัตร โดยมีรายละเอียดที่กำหนดไว้ตามลำดับดัง ต่อไปนี้

- | | | |
|-----|--|---------------------|
| (1) | แผนที่แนบท้ายประทานบัตร | แสดงไว้ในลำดับที่ 1 |
| (2) | เงื่อนไขการอนุญาตประทานบัตร | แสดงไว้ในลำดับที่ 2 |
| (3) | แผนผังโครงการทำเหมือง | แสดงไว้ในลำดับที่ 3 |
| (4) | มาตรการป้องกันและแก้ไขผลกระทบสิ่งแวดล้อม | แสดงไว้ในลำดับที่ 4 |
| (5) | การชำระค่าธรรมเนียมเพื่อใช้เนื้อที่
ในการทำเหมืองประจำปี | แสดงไว้ในลำดับที่ 5 |
| (6) | การเพิ่มเติมชนิดของแร่ที่จะทำเหมือง
การเปลี่ยนแปลงวิธีการทำเหมือง
แผนผังโครงการทำเหมืองและเงื่อนไข | แสดงไว้ในลำดับที่ 6 |
| (7) | บันทึกการต่ออายุประทานบัตร | แสดงไว้ในลำดับที่ 7 |
| (8) | บันทึกการโอนประทานบัตร | แสดงไว้ในลำดับที่ 8 |
| (9) | บันทึกการหยุดการทำเหมือง | แสดงไว้ในลำดับที่ 9 |

ออกให้ ณ วันที่ ๒๖ เดือน กรกฎาคม พ.ศ. ๒๕๔๙

ลำดับที่ 1

หมายเลข.....๖.....ถึงมุนหมายเลข.....๗.....ทิศ.....๑๙๙๐.....องศา.....๕๐.....ลิบดา.....ระยะ.....๑๐๐.....วา

หมายเลข.....๗.....ถึงมหมมาเลข.....๑.....ทิศ.....องศา.....๕๐.....ลิปดา ระยะเวลา.....๑๐๐.....๗๑๓.....วา

หมายเลข ๕ ถึงมุมหมายเลข ๕ ทิศ องศา ๕๐ ลิปดา ระยะ ๑๗๕ ๑ ๐๐๐ วา

หมายเลข.....๙.....ถึงมมหมายเลข.....๑.....ทิส.....องศา.....๕๐.....สิบดา ระยะเวลา.....๕๐.....วา

หมายเลข.....ถึงหมายเลข.....ทิศ.....องศา.....ลิบดา ระยะ.....วา

หมายเลข.....ถึงหมายเลข.....ทิศ.....องศา.....ลิปดา ระยะ.....วา

มมหมายเลข.....ถึงมมหมายเลข.....ทิศ.....องศา.....ลิปดา ระยะ.....วา

นามหมายเลข.....ถึงนามหมายเลข.....ทิศ.....องศา.....ลิปดา ระยะ.....วา

กมหมายเลข.....ถึงมหมายเลข.....ทิศ.....องศา.....ลิบดา ระยะ.....วา

จากหมายเลข.....ถึงหมายเลข.....ทิศ.....องศา.....สิบดา ระยะ.....วา

จากมหมหมายเลข.....ถึงมหมหมายเลข.....ทิศ.....องศา.....ลิบดา ระยะ.....วา

จากมมหมายเลข.....ถึงมมหมายเลข.....ทิศ.....องศา.....ลิบดา ระยะ.....วา

จากมมหมายเลข.....ถึงมมหมายเลข.....ทิศ.....องศา.....ลิบดา ระยะ.....วา

จากหมายเลข.....ถึงหมายเลข.....ทิศ.....องศา.....ลิบดา ระยะ.....วา

จากมูมหมายเลข.....ถึงมูมหมายเลข.....ทิศ.....องศา.....ลิปดา ระยะ.....วา

จากหมายเลข.....ถึงหมายเลข.....ทิศ.....องศา.....ลิบดา ระยะ.....วา

จากหมายเลข.....ถึงหมายเลข.....ทิศ.....องศา.....ลิบดา ระยะ.....วา

จากหมายเลข.....ถึงหมายเลข.....ทิศ.....องศา.....สิบดา ระยะ.....วา

จากหมายเลข.....ถึงหมายเลข.....ทิศ.....องศา.....สิบคา ระบุ.....วา

จากหมายเลข.....ถึงหมายเลข.....ทิศ.....องศา.....ลิบดา ระยะ.....วา

จากหมายเลข.....ถึงหมายเลข.....ทิศ.....องศา.....ลิบดา ระยะ.....วา

จากมุมหมายเลข.....ถึงมุมหมายเลข.....ทิศ.....องศา.....ลิบดา ระยะ.....วา

จากมุมหมายเลข.....ถึงมุมหมายเลข.....ทิศ.....องศา.....สิบดา ระยะ.....วา

จากหมายเลข.....ถึงหมายเลข.....ทิศ.....องศา.....ลิบดา ระยะ.....วา

จากมูหมายเลข.....ถึงมูหมายเลข.....ทิศ.....องศา.....สิบดา ระยะ.....วา

จากหมายเลข.....ถึงหมายเลข.....ทิศ.....องศา.....ลิบดา ระยะ.....วา

จากหมายเลข.....ถึงหมายเลข.....ทิศ.....องศา.....ลิบดา ระยะ.....วา

ห้างหุ้นส่วนจำกัด เชียงใหม่แท้ เชียง

บันทึกการต่ออายุประทานบัตร

ครั้งที่ 1 ประทานบัตรนี้ รัฐมนตรีอนุญาตให้ต่ออายุออกไปอีก.....ปี
 ครั้งวันที่ ๒๒ เดือน..... พ.ศ. ๒๕๕๖ ถึงวันที่ ๒๕ เดือน.....
 ๒๕๖๓ รวมเป็น.....ปี
 ทนายความ รวณ.ให้เพิ่มสิทธิประโยชน์บัตร ๒ ไร่ ตั้งปี
 ๒๕๖๓ ต่อมาจ้าง และทางกฎหมาย ะมีพิน
 ที่จะยกเลิกในคดี
 ๒๐ ต่อมาจ้าง ศาลฎีกาจะพิจารณา อธิบดีกรมอุตสาหกรรมพื้นฐานและการเหมืองแร่
 ตามพระราชบัญญัติ ผู้บันทึกการต่ออายุ

ครั้งที่ 2 ประทานบัตรนี้ รัฐมนตรีอนุญาตให้ต่ออายุออกไปอีก.....ปี
 ตั้งแต่วันที่.....เดือน..... พ.ศ..... ถึงวันที่.....เดือน.....
 พ.ศ.....รวมเป็น.....ปี

อธิบดีกรมทรัพยากรธรณี
 ผู้บันทึกการต่ออายุ

ครั้งที่ 3 ประทานบัตรนี้ รัฐมนตรีอนุญาตให้ต่ออายุออกไปอีก.....ปี
 ตั้งแต่วันที่.....เดือน..... พ.ศ..... ถึงวันที่.....เดือน.....
 พ.ศ.....รวมเป็น.....ปี

อธิบดีกรมทรัพยากรธรณี
 ผู้บันทึกการต่ออายุ

ครั้งที่ 4 ประทานบัตรนี้ รัฐมนตรีอนุญาตให้ต่ออายุออกไปอีก.....ปี
 ตั้งแต่วันที่.....เดือน..... พ.ศ..... ถึงวันที่.....เดือน.....
 พ.ศ.....รวมเป็น.....ปี

อธิบดีกรมทรัพยากรธรณี
 ผู้บันทึกการต่ออายุ

เอกสารแนบ 2

สำเนาใบอนุญาตประกอบกิจการโรงงาน



ร.ง. 4
ลำดับที่ 1

ทะเบียนโรงงานเลขที่
.30500067525629

ใบอนุญาตประกอบกิจการโรงงาน

ที่.....ป.2 / 2562.....

กระทรวงอุตสาหกรรม

วันที่.....11.....เดือน.....มีนาคม.....พ.ศ.....2562.....
อนุญาตให้.....ห้างหุ้นส่วนจำกัด เชียงใหม่ไท้เชียง.....สัญชาติ ไทย.....
อยู่บ้าน/สำนักงานเลขที่.....162.....ตรอก/ซอย.....-.....ถนน.....-.....
หมู่ที่.....3.....ตำบล/แขวง.....บ้านแปะ.....อำเภอ/เขต.....จอมทอง.....จังหวัด.....เชียงใหม่.....
ชื่อโรงงาน.....เชียงใหม่ไท้เชียง.....
ประเภทหรือชนิดของโรงงานลำดับที่.....3(1).....
ประกอบกิจการ.....ไม้ บดและย่อยหิน.....
กำลังเครื่องจักร.....1,865.....แรงม้า จำนวนคนงาน.....25.....คน
ตั้งอยู่ ณ เลขที่.....162.....ตรอก / ซอย.....-.....ถนน.....-.....
หมู่ที่.....3,6.....คลอง.....-.....แม่น้ำ.....-.....ตำบล/แขวง.....บ้านแปะ.....
อำเภอ/เขต.....จอมทอง.....จังหวัด.....เชียงใหม่.....
ประกอบกิจการได้โดยให้เริ่มประกอบกิจการโรงงานภายในกำหนด.....180.....วัน นับแต่บัดนี้เป็นต้นไป
ทั้งนี้มีการสำราญสำคัญ ดังต่อไปนี้

- | | |
|---|----------------------|
| (1) เงื่อนไขการอนุญาตให้ประกอบกิจการโรงงาน และการเปลี่ยนแปลงเงื่อนไข | แสดงไว้ในลำดับที่ 2 |
| (2) การแจ้งประกอบกิจการโรงงาน กำหนดสิ้นอายุใบอนุญาต และการต่ออายุใบอนุญาต | แสดงไว้ในลำดับที่ 3 |
| (3) ใบอนุญาตขยายโรงงาน | แสดงไว้ในลำดับที่ 4 |
| (4) เงื่อนไขการอนุญาตให้ขยายโรงงาน และการเปลี่ยนแปลงเงื่อนไข | แสดงไว้ในลำดับที่ 5 |
| (5) การแจ้งประกอบกิจการโรงงานในส่วนที่ขยาย | แสดงไว้ในลำดับที่ 6 |
| (6) บันทึกการเปลี่ยนแปลงต่างๆ | แสดงไว้ในลำดับที่ 7 |
| (7) การอนุญาตโอนการประกอบกิจการโรงงาน | แสดงไว้ในลำดับที่ 8 |
| (8) บันทึกการชำระค่าธรรมเนียมรายปี | แสดงไว้ในลำดับที่ 9 |
| (9) ลำดับและจำนวนของเอกสาร | แสดงไว้ในลำดับที่ 10 |

เอกสารแนบ 3

สำเนาหนังสือแจ้งผลการพิจารณารายงานการประเมินผลสิ่งแวดล้อม
และมาตรการป้องกันและแก้ไขผลกระทบสิ่งแวดล้อม (เพิ่มเติม)

เอกสารแนบ 4

รายงานแผนและผลการดำเนินงานบริหารจัดการกองทุน

ห้างหุ้นส่วนจำกัด เชียงใหม่ไท่เซียง

สำนักงานใหญ่ : เลขที่ 162 หมู่ 3 ตำบลบ้านแปะ อำเภอจอมทอง จังหวัดเชียงใหม่ 50240

ทง.อุตสาหกรรมพื้นฐานและการเหมืองแร่ เขต ๓
เลขที่รับ ๑๓๕๔
วันเดือนปี ๑๓ พ.ค. ๒๕๖๘
เวลา ๐๙.๕๕ น.

๑๓ พฤษภาคม ๒๕๖๘

เรื่อง ขอส่งรายงานแผนและผลการดำเนินงานบริหารจัดการกองทุน ประจำปี ๒๕๖๗
เรียน ผู้อำนวยการสำนักงานอุตสาหกรรมพื้นฐานและการเหมืองแร่ เขต ๓ เชียงใหม่
สิ่งที่แนบมาด้วย รายงานแผนและผลการดำเนินงานบริหารจัดการกองทุน โครงการเหมืองแร่หินปูนเพื่ออุตสาหกรรมก่อสร้าง สำหรับประทานบัตรที่ ๓๑๒๒๘/๑๕๗๔๓ ของห้างหุ้นส่วนจำกัด เชียงใหม่ไท่เซียง
ประจำปี พ.ศ. ๒๕๖๗ จำนวน ๑ ชุด

โครงการเหมืองแร่หินปูนเพื่ออุตสาหกรรมก่อสร้าง ประทานบัตรที่ ๓๑๒๒๘/๑๕๗๔๓ ของห้างหุ้นส่วนจำกัด เชียงใหม่ไท่เซียง ตั้งอยู่ที่ ตำบลบ้านแปะ อำเภอจอมทอง จังหวัดเชียงใหม่ ได้จัดทำรายงานแผนและผลการดำเนินงานบริหารจัดการกองทุน โครงการเหมืองแร่หินปูนเพื่ออุตสาหกรรมก่อสร้าง สำหรับประทานบัตรที่ ๓๑๒๒๘/๑๕๗๔๓ ของห้างหุ้นส่วนจำกัด เชียงใหม่ไท่เซียง ประจำปี พ.ศ. ๒๕๖๗ ตามมาตรการป้องกันและแก้ไขผลกระทบสิ่งแวดล้อมแนบท้ายประทานบัตร

บัดนี้ได้ดำเนินการเสร็จสิ้นแล้วดั่งแนบ

จึงเรียนมาเพื่อทราบและดำเนินการต่อไป

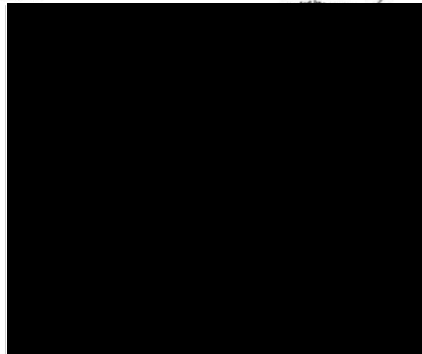

- ชื่อ
- ☐ ฝ่ายบริหารทั่วไป
 - ☐ ฝ่ายจัด
 - ☒ กลุ่มกำกับดูแลการประกอบกร
 - ☐ กลุ่มศึกษา วิจัยศักยภาพ
 - ☒ กลุ่มส่งเสริมและรักษาคุณภาพสิ่งแวดล้อม
 - ☒ กลุ่มส่งเสริมและพัฒนาเทคโนโลยี
 - ☒ ตรวจสอบดำเนินการต่อไป
 - ☐ พิจารณา เสนอ
 - ☐ เพื่อทราบ
 - ☐ เวียนให้ทราบโดยทั่วกัน รวบรวม
 - ☐

(นายชัยยุทธ สุขเสริม)

ผู้อำนวยการสำนักงานอุตสาหกรรมพื้นฐานและการเหมืองแร่ เขต ๓
๑๓ พ.ค. ๒๕๖๘

☐ ก่อนเปิดการทำเหมือง

☒ ครั้งที่ 1/2567

รายงานแผนและผลการดำเนินงานบริหารจัดการกองทุน สำหรับโครงการเหมืองแร่

1. ข้อมูลประธานบัตร

ชื่อผู้ถือประธานบัตร ห้างหุ้นส่วนจำกัด เชียงใหม่ใต้เฉียง ประธานบัตรที่ 31228/15743

ชนิดแร่ หินอุตสาหกรรมชนิดหินปูนเพื่ออุตสาหกรรมก่อสร้าง

ที่ตั้งประธานบัตร หมู่ที่ 3 และ 6 ตำบลบ้านแปะ อำเภอจอมทอง จังหวัดเชียงใหม่

อายุประธานบัตร 24 ปี เริ่มตั้งแต่วันที่ 26 กันยายน 2549 ถึงวันที่ 25 กันยายน 2573

สถานภาพปัจจุบัน ☐ ขอเปิดการทำเหมือง ☒ เปิดการ ☐ หยุดการ ☐ ขอต้ออายุ

สถานที่ติดต่อ ห้างหุ้นส่วนจำกัด เชียงใหม่ใต้เฉียง 162 หมู่ที่ 3 ต.บ้านแปะ อ.จอมทอง จ.เชียงใหม่

โทรศัพท์ 091-9565497 โทรสาร 053-884389 E-mail tc.chiangmai@gmail.com

2. เงื่อนไขการจัดตั้งกองทุน

☒ จัดตั้งกองทุนตามมาตรการป้องกันและแก้ไขผลกระทบสิ่งแวดล้อม

☐ เงื่อนไขแนบท้ายประธานบัตร เพิ่มเติม กรณี เมื่อ

กองทุน วงเงิน บาท

เงื่อนไข

3. ผลการดำเนินงาน

3.1 คณะกรรมการมวลชนสัมพันธ์

☒ ดำเนินการจัดตั้งคณะกรรมการมวลชนสัมพันธ์ (มีรายชื่อ อำนาจหน้าที่ ดังเอกสารแนบ 1)

☒ จัดทำระเบียบว่าด้วยการบริหารจัดการกองทุน (ดังเอกสารแนบ 2)

☐ ยังไม่ได้จัดตั้ง/จัดทำระเบียบ เหตุผล

3.2 การประชุมคณะกรรมการมวลชนสัมพันธ์

☒ ดำเนินการแล้ว ประชุมครั้งที่ 1/2567

(ตามรายงานการประชุม ดังเอกสารแนบ 3)

☐ ยังไม่ได้ดำเนินการ เหตุผล

3.3 การนำเงินเข้าบัญชีกองทุน

☒ ดำเนินการแล้ว (แสดงสำเนาสมุดบัญชีธนาคารและแผนการดำเนินโครงการ ดังเอกสารแนบ 4)

- 1) กองทุน ฟื้นฟูพื้นที่เหมืองแร่
 ธนาคาร กรุงเทพ สาขา ฮอด
 อัตราการผลิตแร่ - เมตริกตัน จำนวนเงิน 34,000 บาท
- 2) กองทุน เฝ้าระวังสุขภาพ
 ธนาคาร กรุงเทพ สาขา ฮอด
 อัตราการผลิตแร่ - เมตริกตัน จำนวนเงิน 200,000 บาท
- 3) กองทุน พัฒนาหมู่บ้านรอบพื้นที่เหมืองแร่
 ธนาคาร กรุงเทพ สาขา ฮอด
 อัตราการผลิตแร่ - เมตริกตัน จำนวนเงิน 500,000 บาท

☐ ยังไม่ได้เปิดบัญชี/นำเงินเข้าบัญชี เหตุผล

3.4 รายงานผลการดำเนินงานตามแผนงาน (รายละเอียด และภาพถ่ายการจัดกิจกรรม ดังเอกสารแนบ 5 เอกสารแนบที่ 6 เอกสารแนบที่ 7 และเอกสารแนบ 8)

3.4.1 โครงการเฝ้าระวังสุขภาพประชาชนโดยรอบพื้นที่เหมือง ภายใต้กองทุนเฝ้าระวังสุขภาพ

- 1) กิจกรรม โครงการเหมืองแร่ปลอดภัย ห่วงใยประชาชน ปี 7
"ตรวจสุขภาพประชาชน ปี 2567" วันที่ 6 เดือน กุมภาพันธ์ พ.ศ. 2567
 สถานที่ องค์การบริหารส่วนตำบลบ้านแปะ ผู้เข้าร่วมโครงการ 1,069 คน
 งบประมาณในการดำเนินงาน 1,169,399 บาท
 แบ่งงบประมาณในการดำเนินงาน 5 ประทานบัตร 233,879.80 บาท

3.4.2 โครงการพัฒนาหมู่บ้านรอบพื้นที่เหมืองแร่ ภายใต้กองทุนพัฒนาหมู่บ้านรอบพื้นที่เหมืองแร่

- 1) กิจกรรม โครงการปรับปรุงโรงน้ำดื่มชุมชน บ้านสนแปะ หมู่ที่ 1
 งบประมาณในการดำเนินงาน 270,000 บาท
 แบ่งงบประมาณในการดำเนินงาน 4 ประทานบัตร 67,500 บาท
- 2) กิจกรรม โครงการต่อเติมหอประชุมหมู่บ้าน บ้านนาบก หมู่ที่ 2
 งบประมาณในการดำเนินงาน 280,000 บาท
 แบ่งงบประมาณในการดำเนินงาน 4 ประทานบัตร 70,000 บาท
- 3) กิจกรรม โครงการก่อสร้างลานตากพืชผลทางการเกษตร บ้านแม่อนหิน หมู่ที่ 3
 งบประมาณในการดำเนินงาน 280,000 บาท
 แบ่งงบประมาณในการดำเนินงาน 4 ประทานบัตร 70,000 บาท

- 4) กิจกรรม ...โครงการก่อสร้างอาคารเอนกประสงค์ประจำหมู่บ้าน บ้านแปะ หมู่ที่ 4
 งบประมาณในการดำเนินงาน 170,000 บาท
 แบ่งงบประมาณในการดำเนินงาน 4 ประทานบัตร 42,500 บาท
- 5) กิจกรรม ...โครงการก่อสร้างถนนผิวจราจรคอนกรีตเสริมเหล็ก จำนวน 3 เส้นทาง
บ้านห้วยทราย หมู่ที่ 5
 งบประมาณในการดำเนินงาน 280,000 บาท
 แบ่งงบประมาณในการดำเนินงาน 4 ประทานบัตร 70,000 บาท
- 6) กิจกรรม ...โครงการก่อสร้างถนนผิวจราจรคอนกรีตเสริมเหล็กสายทางจากหมู่บ้านแม่ น้ำปิง
บ้านช่วงเปาใต้ หมู่ที่ 6
 งบประมาณในการดำเนินงาน 280,000 บาท
 แบ่งงบประมาณในการดำเนินงาน 4 ประทานบัตร 70,000 บาท
- 7) กิจกรรม ...โครงการก่อสร้างถนนผิวจราจรคอนกรีตเสริมเหล็กสายทางจากสวนนายสมเด็จ
ถึงสวนนายมอแตะ บ้านทุ่งพัฒนา หมู่ที่ 13
 งบประมาณในการดำเนินงาน 170,000 บาท
 แบ่งงบประมาณในการดำเนินงาน 4 ประทานบัตร 42,500 บาท
- 8) กิจกรรม ...โครงการก่อสร้างถนนผิวจราจรคอนกรีตเสริมเหล็กสายทางจากสวนนายร่วม
นางเกสร ถึงสวนนายชาติ บ้านช่วงเปา หมู่ที่ 19
 งบประมาณในการดำเนินงาน 280,000 บาท
 แบ่งงบประมาณในการดำเนินงาน 4 ประทานบัตร 70,000 บาท
- 9) กิจกรรม ...โครงการปรับปรุงและต่อเติมอาคารกาแพทย์แผนไทยและแพทย์ทางเลือก
โรงพยาบาลส่งเสริมสุขภาพตำบลห้วยทราย
 งบประมาณในการดำเนินงาน 50,000 บาท
 แบ่งงบประมาณในการดำเนินงาน 5 ประทานบัตร 10,000 บาท
- 10) กิจกรรม ...โครงการจัดตั้งศูนย์กายภาพบำบัด และการแพทย์พื้นบ้าน โรงพยาบาลส่งเสริม
สุขภาพตำบลนาบกบ-สบแปะ
 งบประมาณในการดำเนินงาน 50,000 บาท
 แบ่งงบประมาณในการดำเนินงาน 5 ประทานบัตร 10,000 บาท

หมายเหตุ: หัวข้อ 1. เป็นโครงการที่ดำเนินการร่วมกัน 5 ประทานบัตร ในกลุ่มเมืองดอยไก่อ่ เชียง ได้แก่ ห้างหุ้นส่วนจำกัด เชียงใหม่ไท่เชียง, บริษัท เชียงใหม่ ที.ดี. จำกัด, บริษัท เขตศิลา จำกัด, บริษัท อาเซียน จำกัด และบริษัท เอ็มแพค ไมนิ่ง จำกัด

หัวข้อ 2. เป็นโครงการที่ดำเนินการร่วมกัน 4 ประทานบัตร ในกลุ่มเมืองดอยไก่อ่ เชียง ได้แก่ ห้างหุ้นส่วนจำกัด เชียงใหม่ไท่เชียง, บริษัท เชียงใหม่ ที.ดี. จำกัด, บริษัท เขตศิลา จำกัด และบริษัท เอ็มแพค ไมนิ่ง จำกัด

3.4.3 โครงการพัฒนาหมู่บ้านรอบพื้นที่เหมืองแร่ ภายใต้กองทุนพัฒนาหมู่บ้านรอบพื้นที่เหมืองแร่

- 1) กิจกรรม ...โครงการฟื้นฟูพื้นที่ที่ผ่านการทำเหมือง.....
 งบประมาณในการดำเนินงาน34,000..... บาท

3.5 แผนการดำเนินงานในปีต่อไป (รายละเอียด ดังเอกสารแนบ 9)

กิจกรรม ...โครงการฟื้นฟูพื้นที่ที่ผ่านการทำเหมืองประมาณ 1 ไร่ ประจำปี 2568.....

งบประมาณ34,000..... บาท

กิจกรรม ...โครงการเหมืองแร่ปลอดภัย ห่วงใยประชาชน ตรวจสอบสุขภาพประชาชน ประจำปี 2568....

งบประมาณ200,000..... บาท

กิจกรรม ...โครงการพัฒนาหมู่บ้านรอบพื้นที่เหมืองแร่ ประจำปี 2568.....

งบประมาณ500,000..... บาท

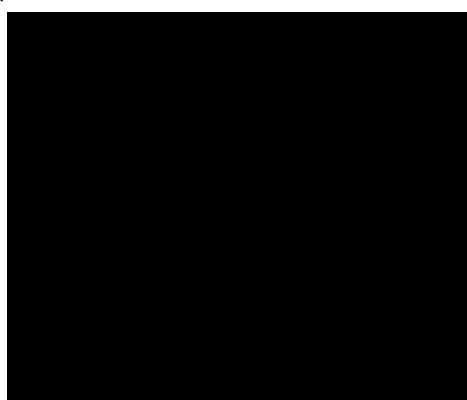

เอกสารแนบ 5

รายงานการประชุมคณะกรรมการมวชนสัมพันธ์



ห้างหุ้นส่วนจำกัด เชียงใหม่ไท่เชียง

สำนักงานใหญ่ : เลขที่ 162 หมู่ 3 ตำบลบ้านแปะ อำเภอจอมทอง จังหวัดเชียงใหม่ 50240

บันทึกการประชุม

คณะกรรมการมวลชนสัมพันธ์ ครั้งที่ 1/2567

วันที่ 22 พฤศจิกายน 2567 เวลา 13.30 น.

ณ ห้องประชุมเทศบาลตำบลบ้านแปะ อำเภอจอมทอง จังหวัดเชียงใหม่

เริ่มประชุมเวลา 14.00 น.

นายกเทศมนตรีตำบลบ้านแปะเป็นประธานในที่ประชุมกล่าวเปิดการประชุม และดำเนินการตามระเบียบวาระการประชุมดังต่อไปนี้

ระเบียบวาระที่ 1 เรื่องที่ประธานแจ้งให้ที่ประชุมทราบ

นายกเทศมนตรีตำบลบ้านแปะ ได้แจ้งว่าไม่มีเรื่องแจ้งให้ที่ประชุมทราบ

ระเบียบวาระที่ 2 เรื่องการรับรองรายงานประชุมครั้งที่แล้ว

นายกเทศมนตรีตำบลบ้านแปะ ได้แจ้งว่าเรื่องรับรองรายงานผลการประชุมครั้งที่แล้ว (ไม่มี)

ระเบียบวาระที่ 3 เรื่องสืบเนื่อง

นายกเทศมนตรีตำบลบ้านแปะ ได้แจ้งว่าการประชุมในครั้งที่แล้วนำมาประชุมในครั้งนี้

ระเบียบวาระที่ 4 เรื่องเสนอเพื่อพิจารณา

นายกเทศมนตรีตำบลบ้านแปะ โครงการกองทุนพัฒนาหมู่บ้านรอบพื้นที่เหมืองแร่ประจำปี 2567 มีทั้งหมด 8 หมู่บ้าน 10 โครงการ รวมงบประมาณทั้งสิ้น 2,490,000 บาท ตามที่ได้รวบรวมเอกสารจากทางผู้นำหมู่บ้าน ทั้ง 8 หมู่บ้าน เทศบาลได้เห็นชอบในการทำโครงการของโครงการพัฒนาหมู่บ้านรอบพื้นที่เหมืองแร่ประจำปี 2567 ดังนี้

หมู่ที่ 1 บ้านสบแปะ

โครงการที่ 1 โครงการปรับปรุงโรงน้ำดื่มชุมชน/หมู่บ้าน จำนวนเงิน 280,000 บาท

โครงการที่ 2 โครงการติดตั้งกล้องวงจรปิดภายในหมู่บ้าน จำนวนเงิน 50,000 บาท

หมู่ที่ 2 บ้านนากบ

โครงการที่ 3 โครงการต่อเติมหอประชุมหมู่บ้าน บ้านนากบ จำนวนเงิน 340,000 บาท

หมู่ที่ 3 บ้านม่อนหิน

โครงการที่ 4 โครงการก่อสร้างลานตากพืชผลทางการเกษตร บ้านม่อนหิน จำนวนเงิน 340,000 บาท

หมู่ที่ 4 บ้านแปะ

โครงการที่ 5 โครงการก่อสร้างอาคารเอนกประสงค์ประจำหมู่บ้านแปะ จำนวนเงิน 230,000 บาท

หมู่ที่ 5 บ้านห้วยทราย

โครงการที่ 6 โครงการก่อสร้างถนนผิวจราจรคอนกรีตเสริมเหล็ก จำนวน 2 สายทาง จำนวนเงิน 199,000 บาท

โครงการที่ 7 โครงการต่อเติมอาคารเอนกประสงค์ จำนวนเงิน 141,000 บาท

หมู่ที่ 6 บ้านช่วงเปาใต้

โครงการที่ 8 โครงการก่อสร้างถนนผิวจราจรคอนกรีตเสริมเหล็ก บ้านช่วงเปาใต้ จำนวนเงิน 340,000 บาท

หมู่ที่ 13 บ้านทุ่งพัฒนา

โครงการที่ 9 โครงการขุดสระเก็บน้ำสาธารณะประโยชน์ บ้านทุ่งพัฒนา จำนวนเงิน 230,000 บาท

หมู่ที่ 19 บ้านช่วงเปา

โครงการที่ 10 โครงการก่อสร้างถนนผิวจราจรคอนกรีตเสริมเหล็กสาย บ้านช่วงเปา จำนวนเงิน 340,000 บาท

นายกเทศมนตรีตำบลบ้านแปะ : มีท่านใดจะสอบถามในส่วนของโครงการหรือไม่

ตัวแทนผู้ประกอบการ : ปีที่แล้วทางโรงเรียนมีโครงการ ส่วนปีนี้จะมีการหรือไม่

นายกเทศมนตรีตำบลบ้านแปะ : ปีนี้ทางโรงเรียนยังไม่เสนอโครงการ เพราะอย่างยิ่งจะมีการปรับปรุงอาคารอยู่ ซึ่งมีแผนที่จะติดตั้งเครื่องปรับอากาศ เนื่องจากอาคารเป็นอาคารรุ่นเก่าจึงจะปรับปรุงอาคารให้แล้วเสร็จก่อน ปีหน้าจะทำการของบประมาณในส่วนนี้ เพราะว่าจะมีการรื้อในส่วนของบ้านพักครูด้วย และจะมีการปรับปรุงอาคารในส่วนของปีงบประมาณหน้า

นายกเทศมนตรีตำบลบ้านแปะ : แจ้งให้ทราบเนื่องจากบ้านหมู่ที่ 3 บ้านม่อนหิน พ้อหลวงกองแก้ว ได้หมดวาระ และมีการเลือกตั้งใหม่ เวลาที่มีการประชุมขอให้ผู้ใหญ่ใหม่เข้าร่วมประชุมและแนะนำตัวในที่ประชุม

ผู้ใหญ่บ้านหมู่ที่ 3 : ผมนายจิราภูมิ แก้วจอมแปง ได้มีการเลือกตั้ง เมื่อวันที่ 10 ตุลาคม 2567 ที่ผ่านมามีได้รับตำแหน่งแทนพ้อหลวงกองแก้ว ผมขอฝากตัวด้วยครับ

นายกเทศมนตรีตำบลบ้านแปะ : ฝากถึงผู้ใหญ่บ้าน เมื่อโครงการแล้วเสร็จ ให้ทำป้ายระบุชื่อโครงการให้บอกถึงแหล่งงบประมาณสนับสนุน คนผ่านไปผ่านมาจะได้รู้ว่าแหล่งงบประมาณจากไหน ในปีนี้งบประมาณจำนวนเท่าไร

ตัวแทนผู้ประกอบการ : สอบถามโครงการแล้วเสร็จ ให้ไปตรวจในช่วงไหน

นายกเทศมนตรีตำบลบ้านแปะ : ในส่วนของการอนุมัติงบประมาณ เมื่ออนุมัติวันนี้ สามารถดำเนินการโครงการได้เลย งบประมาณในส่วนของการดำเนินการ แต่ละที่ใช้เวลาในการดำเนินการไม่เหมือนกัน ถ้าอนุมัติงบ เราจะแจ้งว่ากี่วัน เพราะว่าเมื่อการก่อสร้างแล้วเสร็จแล้วทางชมรมจะเข้าไปตรวจ ทางผู้ประกอบการแจ้งมาเลยว่าจะนัดตรวจวันไหน ระยะเวลาอาจไม่ได้ตามเทศบาลบอก ถ้าอย่างเทศบาลจะใช้ระยะเวลา 60 วัน ในการก่อสร้าง ซึ่งก็อยู่ที่ตกลงกัน

ตัวแทนผู้ประกอบการ : แจ้งให้ทราบว่าประธานบัตรของบจก.อาเซี่ยนหมดอายุ เดิมมี 5 แปลง ปัจจุบันจะเหลือ 4 แปลง

นายกเทศมนตรีตำบลบ้านแปะ : ในส่วนประธานบัตรของบจก.อาเซี่ยน ปี 2566

ตัวแทนผู้ประกอบการ : แจ้งให้ทราบปัจจุบันอยู่ในขั้นตอนต่ออายุ ทำให้ปัจจุบันจะเหลืองบประมาณ 2,000,000 บาท ถ้าอยู่ระหว่างช่วงขอต่ออายุ

นายกเทศมนตรีตำบลบ้านแปะ : คาดว่าใช้ระยะเวลาประมาณกี่เดือน

ตัวแทนผู้ประกอบการ : เร็วสุดประมาณ 1 ปี

นายกเทศมนตรีตำบลบ้านแปะ : ถ้าอย่างนั้นให้ทางผู้ใหญ่บ้านพูดคุยกันก่อน เพราะจะได้ไปในทิศทางเดียวกัน

ตัวแทนผู้ประกอบการ : แจ้งให้ทราบว่าเมื่อกลางปี ทางผู้ตรวจการแผ่นดินมาที่ จ.เชียงใหม่ และได้ถูกคัดเลือกเป็นตัวแทนผู้ประกอบการในการเข้าพบ ท่านหรือในเรื่องการขอความช่วยเหลือสิ่งคมอย่างไร เลยได้มีการนำการช่วยเหลือกองทุนไปเสนอท่าน ท่านก็ชื่นชมทางผู้ประกอบการ เทศบาล ผู้ใหญ่บ้าน แต่ท่านก็ถามมาว่า อยากเห็นโครงการที่ยั่งยืนกว่านี้ เพราะว่าโครงการตอนนี้เป็นโครงการที่จบภายในปีเท่านั้น ในขณะที่จังหวัดอื่น ๆ จะเป็นการสร้างอาชีพ หรือว่าสร้างรายได้แก่ชุมชน สิ่งที่เขาตอนนี้คือความยั่งยืนของโครงการ จึงฝากให้มีโครงการเกี่ยวกับวัด โรงเรียน หรือว่าสร้างรายได้ให้แก่คนชุมชน และก็แจ้งท่านไปแล้วปีหน้าจะแก้ไขในงบประมาณหน้า จึงขอความร่วมมือจากชุมชน ในการสร้างโครงการที่สร้างรายได้ให้แก่ชุมชน เพื่อจะเป็นตัวอย่างให้กับหมู่บ้านอื่นเข้ามาศึกษาดูงาน เป็นโครงการต่อเนื่อง และเราจะดูโครงการอย่างยั่งยืน เราอาจจะกันส่วนหนึ่งไว้ ไว้ดูแล ยกตัวอย่างเช่น โรงงานสร้างอิฐบล็อกและโรงโม่ก็ช่วยเหลือด้านวัตถุดิบได้ มีรายได้เข้าสู่ชุมชน หรืออาจจะเป็นโครงการปลูกผัก บางทีก็เป็นโครงการนวด (กลุ่มพัฒนาสตรี) เป็นการสร้างอาชีพ

นายกเทศมนตรีตำบลบ้านแปะ : ก็คือเหมือนโครงการส่งเสริมของสตรี เป็นลักษณะโครงการที่สามารถต่อยอดได้ เป็นสินค้า OTOP สมมติว่าเราจัดงานตรวจสอบสุขภาพ ก็จะนำสินค้านั้น ๆ มาโชว์มาขายคนที่เข้ามาร่วมงานได้ ลักษณะนี้จะเหมือนกองทุนช่วยเหลือธุรกิจตำบล มันจะกำหนดมาเลยว่าปีนี้เป็นโครงการนี้ก็เปอร์เซ็นต์ มันต้องมาดูว่ามันมีโครงการไหนบ้างที่เป็นหน้าเป็นตาของในพื้นที่บ้านเรา ขอฝากเรื่องนี้กับทางผู้นำและทางผู้ประกอบการ

นายกเทศมนตรีตำบลบ้านแปะ : สำหรับโครงการวันนี้ สรุปรวมอยู่ 2,000,000 บาท ให้ทาง 8 หมู่บ้านไปพูดคุยกันว่าจะบริหารอย่างไร หากต่อประธานบัตรของบจก.อาเซียงได้งบประมาณจะกลับมาเท่าเดิม และมีประธานบัตรใหม่อีกแปลงก็จะเพิ่มเป็น 6 แปลง อันนี้เป็นการดำเนินการในส่วนของ กพร.

ผู้ใหญ่บ้านหมู่ที่ 5 : สอบถามว่าแต่ละโครงการบ้างโครงการดำเนินการเสร็จแล้วจะอย่างไร

นายกเทศมนตรีตำบลบ้านแปะ : ต้องจัดสรรงบประมาณใหม่ เราต้องรู้โครงการใหม่ อย่างโครงการสร้างถนน 500 เมตร ลดเหลือ 80 เมตรได้ แต่สำหรับอาคารไม่สามารถลดโครงสร้างได้ แต่ในการสร้างถนนจึงไม่มีปัญหา ในส่วนนี้เราต้องเอางบประมาณมาตั้งก่อน เพราะว่าที่ผ่านมาเราเอาโครงการเข้ามา เราไม่ได้คุยกันเรื่องงบประมาณที่เรามี ที่เราจะเอามาใช้ แต่ปรากฏว่าเรางบประมาณน้อยลง เราจะต้องไปปรับ เราต้องไปพูดคุยกันนอกกรอบไม่จั้นไม่จบ ทางผู้ประกอบการพร้อมที่จะรับ แต่ด้วยเรื่องงบประมาณไม่พอกับที่เราเสนอโครงการมา ปัจจุบันงบประมาณจะอยู่ที่ 2,490,000 บาท ที่เสนอโครงการมา มันเกินงบประมาณมา 490,000 บาท ให้เอา 8 หาร ประมาณ 60,000 บาท ตัดหมู่บ้านละ 60,000 บาท

ตัวแทนผู้ประกอบการ : ต้องปรับงบประมาณ แต่ละโครงการ เพราะทางผู้ประกอบการต้องส่งรายงานให้ กพร. ทราบ ต้องรายงานตามแบบที่เสนอมา

นายกเทศมนตรีตำบลบ้านแปะ : สรุปลดให้ปรับลดงบประมาณ 60,000 บาท เราจะใช้มติเห็นชอบรอบนี้ไม่ต้องประชุมกันหลายรอบ

นายกเทศมนตรีตำบลบ้านแปะ : ขอมติในที่ประชุม

คณะกรรมการมวลชนสัมพันธ์ : ยกมือเห็นชอบกับมติในการประชุม

ระเบียบวาระที่ 5 เรื่องอื่น ๆ

ตัวแทนผู้ประกอบการ : ของแจ้งเรื่องงานตรวจสอบสุขภาพในปี นี้ ขอเลื่อนเป็นวันที่ 15 มกราคม 2568 เพราะว่าท่านอธิบดีฯ จะเดินทางมาร่วมงาน ขอช่วยประชาสัมพันธ์ และในปีนี้มีรถโมบายออกไปที่หมู่บ้านเหมือนเดิม แต่จะขออนุญาตตรวจสอบสุขภาพที่เทศบาลก่อน เพราะอยากให้ชาวบ้านเข้าร่วมงานเป็นจำนวนมากสามารถแนะนำกิจกรรมในงานอย่างไรสามารถแจ้งเข้ามาได้

นายกเทศมนตรีตำบลบ้านแปะ : ถ้าอยากได้คนมาร่วมงานเยอะ ต้องมีของแจกให้มาแจกที่เทศบาล ชาวบ้านก็จะมาเข้าร่วมงานที่เทศบาลที่มีของแจก ไม่งั้นชาวบ้านจะไม่เสียสละเวลามา ทางผู้ใหญ่บ้านต้องอธิบายว่าให้ชาวบ้านทราบว่า การที่คนเรามีอายุมากขึ้น ต้องตรวจเบาหวานความดัน หากไม่มาตรวจ เราไม่สามารถรู้ได้ว่าเราเป็นอะไร เป็นการป้องกันเบื้องต้น เราต้องอธิบายให้ชาวบ้านรับทราบถึงข้อดีของการตรวจสุขภาพ ถ้าเราไปตรวจที่ รพ. เราจะมีค่าใช้จ่ายเยอะกว่า บางครั้งเราไม่ได้อธิบายให้ชาวบ้านว่าการตรวจสุขภาพประจำปีทราบว่ามีผลดีอย่างไร ถ้าไปตรวจ รพ. มันมีค่าใช้จ่ายเยอะ ค่าเดินทาง ค่าเอกซเรย์

ผู้ใหญ่บ้านหมู่ที่ 5 : สอบถามแล้วในปีนี้อย่างหมู่บ้านที่อยู่ในพื้นที่ที่ได้รับผลกระทบจะได้ตรวจหรือไม่

นายกเทศมนตรีตำบลบ้านแปะ : ไม่ได้ตรวจ เพราะไม่ได้อยู่ในความพื้นที่ที่ดูแล ต้องดูแลคนในพื้นที่ก่อน

ตัวแทนผู้ประกอบการ : ขอฝาก เรื่องที่ 1 ทาง รพ. อยากให้ยืนยันเรื่องสถานที่ตรวจสุขภาพ ว่าจะเป็นที่เทศบาลเหมือนเดิมหรือไม่ และหลังจากตรวจสุขภาพจะขอยืมใช้สถานที่ให้พนักงานโรงไม้แต่ละโรงไม้มาใช้บริการ เรื่องที่ 2 อยากได้รายชื่อชาวบ้านเหมือนกับทุกปี ทาง รพ. จะได้ตรวจอุปกรณ์ ขอรายชื่อชาวบ้านก่อนสิ้นปี และรอบเก็บตกที่บ้านสบแปะ กับบ้านม่อนหินเหมือนเดิม

นายกเทศมนตรีตำบลบ้านแปะ : เรื่องสถานที่ทางเทศบาลไม่มีปัญหา จะจัดเตรียมสถานที่ไว้ให้

นายกเทศมนตรีตำบลบ้านแปะ : ถ้าไม่มีอะไรอะไรเพิ่มเติม สรุปขอเอาตามมติ คือปรับลดลงมา 60,000 บาท เหลืองบประมาณ 2,000,000 บาท

นายกเทศมนตรีตำบลบ้านแปะ : ประธานในที่ประชุมกล่าวปิดการประชุม

ปิดการประชุม เวลาประมาณ 15:10 น.

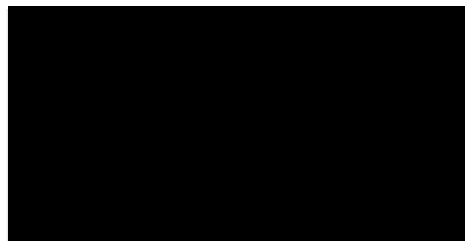
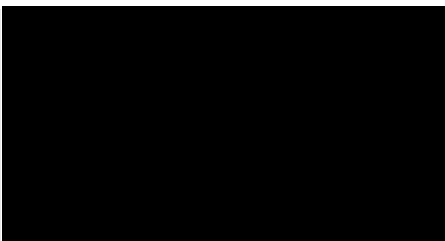

รายชื่อผู้เข้าร่วมประชุม

การจัดการกองทุนพัฒนาหมู่บ้านรอบพื้นที่เหมืองแร่

บริษัท อาเซียน จำกัด ประทานบัตรที่ 22873/16057 บริษัทเซตคิลลา จำกัด ประทานบัตรที่ 31246/16153

บริษัท สหพาณิชย์ จำกัด ประทานบัตรที่ 31224/15464(บริษัท เชียงใหม่ ที ดี จำกัด)

ห้างหุ้นส่วนจำกัด เชียงใหม่ไท่เซียง ประทานบัตรที่ 31228/15743

บริษัท เอ็มแพค ไมนิ่ง จำกัด ประทานบัตรที่ 20670/16297

ประจำปี 2567 ครั้งที่ 1 / 2567 วันที่ 22 พฤศจิกายน 2567

ณ ห้องประชุมเทศบาลตำบลบ้านแปะ อำเภอจอมทอง จังหวัดเชียงใหม่

ลำดับ	ชื่อ - สกุล	องค์กร / บริษัท	ตำแหน่ง	เบอร์โทรศัพท์ต่อ	ลายมือชื่อ
1					
2					
3					
4					
5					
6					
7					
8					
9					
10					
11					
12					
13					
14					
15					
16					

2/2...

บริษัท อาเซียน จำกัด ประทานบัตรที่ 22873/16057 บริษัทเซทีลา จำกัด ประทานบัตรที่ 31246/16153

บริษัท สหพมาสิทธิ์ จำกัด ประทานบัตรที่ 31224/15464(บริษัท เชียงใหม่ ซี ดี จำกัด)

ห้องหุ้นส่วนจำกัด เที่ยงใหม่ให้เสีย ประทานบัตรที่ 31228/15743

บริษัท เอ็มแพค ไมนิ่ง จำกัด ประทานบัตรที่ 20670/16297

ปำจำปี 2567 ครึ่งที่ 1 / 2567 วันที่ 22 พฤศจิกายน 2567

ห้องประชุมเทศบาลตำบลบ้านแปะ อำเภอจอมทอง จังหวัดเชียงใหม่

[illegible]



เอกสารแนบ 6

สำเนาบัญชีกองทุนเผื่อระวางสุขภาพ, กองทุนฟื้นฟูพื้นที่เหมืองแร่
และกองทุนพัฒนาหมู่บ้านรอบพื้นที่เหมืองแร่

สมุดคู่มือ

บัญชีเงินฝากสะสมทรัพย์

PASSBOOK

SAVINGS DEPOSIT ACCOUNT

การรับจ้างเปิดบัญชี หรือยอมให้ผู้อื่นใช้บัญชีในทางทุจริต

เป็นความผิดตามกฎหมาย ท่านต้องรับโทษทางอาญาและชดเชยค่าเสียหาย

คำเตือนและเงื่อนไข

1. สมุดคู่มือเป็นเอกสารสำคัญที่ใช้ในการเบิกเงินต้องเก็บรักษาไว้ในที่ปลอดภัยด้วยตนเอง ห้ามมอบให้ผู้อื่นเก็บรักษา หากสูญหายต้องแจ้งความและแจ้งให้อาคารทราบทันที ถ้ามิได้ปฏิบัติตามนี้หากเกิดความเสียหายธนาคารจะไม่รับผิดชอบในความเสียหายที่เกิดขึ้น
2. นำสมุดคู่มือและเอกสารแสดงตนมาเพื่อทำการฝากเงิน การฝากหรือถอนเงินหรือเปลี่ยนสมุดใหม่
3. ยอดคงเหลือในสมุดนี้จะถือว่าถูกต้องเมื่อได้ตรวจสอบแล้วว่าตรงกับบัญชีของธนาคาร
4. การแก้ไขรายการที่ผิดพลาดต้องมีผู้รับมอบอำนาจของธนาคารลงนามกำกับ
5. ธนาคารจะติดประกาศการปรับปรุงเงื่อนไขการฝากเงินและอัตราค่าธรรมเนียม ณ ที่ทำการสาขาของธนาคาร
6. ถ้าบัญชีขาดการเคลื่อนไหวเกิน 1 ปี และยอดคงเหลือในบัญชีต่ำกว่าที่ธนาคารกำหนด ธนาคารจะคิดค่าธรรมเนียม และ/หรือ ปิดบัญชีตามหลักเกณฑ์ของธนาคาร

Guidelines and Conditions

1. This passbook is an important document. It shall be kept in a secure place and not be placed under any other person's custody. If the passbook is lost, the account holder should inform the relevant authority and the Bank immediately, failing which the Bank shall not be held responsible for any loss or damage in relation thereto.
2. Always bring this passbook and your identification document when you make a deposit or withdrawal or change your passbook.
3. The balance shown in the passbook will be deemed correct only if verified with the corresponding record kept by the Bank.
4. A correction in the passbook record is valid only when accompanied by the signature of an authorized officer of the Bank.
5. From time to time, the Bank will announce changes to deposit terms as well as fee rates at its branches or through other means as the Bank deems appropriate.
6. Where there is no account movement for more than 1 year and the balance thereof is lower than that prescribed by the Bank, the Bank will charge a maintenance fee and/or close the account in accordance with the Bank's regulations.

สาขา 0505
Branch สี่กุด

บัญชีเลขที่ 505-0-45900-6
Account No.

ชื่อบัญชี

Account Name

戶口名稱

หจ. เชียงใหม่ ไร่ เชียง เพื่อ "กองทุนเพื่อระวังสุขภาพ"

ทะเบียนเล่มที่ SC

SC74719333

ลายมือชื่อผู้รับมอบอำนาจ

Authorized Signature

น.ส. นริศรา สุภาวัก

1844



Bangkok Bank ธนาคารกรุงเทพ

4719333

วันที่ เดือน ปี D M Y 日 月 年	ลำดับ DEP. NO.	คำย่อ CODE	ถอน WITHDRAWAL 支出	ฝาก DEPOSIT 存入	คงเหลือ BALANCE 結存	หมายเหตุ MACH. NO.
30/01/23		B/F			*****258,041.04	0505T
25/06/23		INT	*****572.79	*****258,613.83	0000	1
25/06/23		TAX	*****5.73	*****258,608.10	0000	2
25/12/23		INT	*****710.64	*****259,318.74	0000	3
25/12/23		TAX	*****7.11	*****259,311.63	0000	4
30/01/24	02	TRF	*****200,000.00	*****459,311.63	0098I	5
08/02/24	04	WBL	*****200,000.00	*****259,311.63	0505T	6
25/06/24		INT	*****809.66	*****260,121.29	0000	7
25/06/24		TAX	*****8.10	*****260,113.19	0000	8
25/12/24		INT	*****686.63	*****260,799.82	0000	9
25/12/24		TAX	*****6.87	*****260,792.95	0000	10
02/02/25	01	TRF	*****200,000.00	*****460,792.95	0098I	11
17/03/25	04	W/D	*****200,000.00	*****260,792.95	0505T	12
						13
						14
						15
						16
						17
						18
						19
						20
						21
						22
						23
						24
						25
						26

ธนาคารกรุงเทพ จำกัด (มหาชน)

4719333

สมุดคู่มือ

PASSBOOK

SAVINGS DEPOSIT ACCOUNT

การรับจ้างเปิดบัญชี หรือยอมให้ผู้อื่นใช้บัญชีในทางทุจริต
เป็นความผิดตามกฎหมาย ท่านต้องรับโทษทางอาญาและชดเชยค่าเสียหาย

คำเตือนและเงื่อนไข

1. สมุดคู่มือเป็นเอกสารสำคัญที่ใช้ในการเบิกเงินต้องเก็บรักษาไว้ในที่ปลอดภัยด้วยตนเอง ห้ามมอบให้ผู้อื่นเก็บรักษา หากสูญหายต้องแจ้งความและแจ้งให้ธนาคารทราบทันที ถ้ามิได้ปฏิบัติตามนี้หากเกิดความเสียหายธนาคารจะไม่รับผิดชอบในความเสียหายที่เกิดขึ้น
2. นำสมุดคู่มือไปแสดงต่อธนาคารเพื่อใช้ทำธุรกรรมทางการเงิน การฝากหรือถอนเงินหรือเปลี่ยนสมุดใหม่
3. ยอดคงเหลือในสมุดนี้จะต้องเมื่อใดตรวจสอบแล้ว ว่าตรงกับบัญชีของธนาคาร
4. การแก้ไขรายการที่มีผิดพลาดต้องมีผู้รับมอบอำนาจของธนาคารลงนามกำกับ
5. ธนาคารจะติดประกาศการปรับปรุงเงื่อนไขการฝากเงินและอัตราค่าธรรมเนียม ณ ที่ทำการสาขาของธนาคาร
6. ถ้าบัญชีขาดการเคลื่อนไหวเกิน 1 ปี และยอดคงเหลือในบัญชีต่ำกว่าที่ธนาคารกำหนด ธนาคารจะคิดค่าธรรมเนียม และ/หรือ ปิดบัญชีตามหลักเกณฑ์ของธนาคาร

Guidelines and Conditions

1. This passbook is an important document. It shall be kept in a secure place and not be placed under any other person's custody. If the passbook is lost, the account holder should inform the relevant authority and the Bank immediately, failing which the Bank shall not be held responsible for any loss or damage in relation thereto.
2. Always bring this passbook and your identification document when you make a deposit or withdrawal or change your passbook.
3. The balance shown in the passbook will be deemed correct only if verified with the corresponding record kept by the Bank.
4. A correction in the passbook record is valid only when accompanied by the signature of an authorized officer of the Bank.
5. From time to time, the Bank will announce changes to deposit terms as well as fee rates at its branches or through other means as the Bank deems appropriate.
6. Where there is no account movement for more than 1 year and the balance thereof is lower than that prescribed by the Bank, the Bank will charge a maintenance fee and/or close the account in accordance with the Bank's regulations.

สาขา 0505
Branch ชื่อด

บัญชีเลขที่ 505-0-45902-2
Account No.

ชื่อบัญชี

Account Name

戶口名稱

จ. เชียงใหม่ให้ เชียง เพื่อ "กองทุนพัฒนา
หมู่บ้านรอบพื้นที่เชียงใหม่"

ทะเบียนเล่มที่ SC

SC74719334



ลายมือชื่อผู้รับมอบอำนาจ
Authorized Signature

น.ส.นริศรา สุภาวัก

1844

4719334



Bangkok Bank ธนาคารกรุงเทพ

วัน เดือน ปี D M Y 日 月 年	ลำดับ DEP. NO.	คำย่อ CODE	ถอน WITHDRAWAL 支出	ฝาก DEPOSIT 存入	คงเหลือ BALANCE 結存	เครื่อง MACH. NO.
30/01/23		B/F			*****1,028,592.24	0505T 1
25/06/23		INT	*****2,142.02		*****1,030,734.26	0000 2
25/06/23		TAX	*****21.42		*****1,030,712.84	0000 3
25/12/23		INT	*****2,832.34		*****1,033,545.18	0000 4
25/12/23		TAX	*****28.32		*****1,033,516.86	0000 5
08/02/24	04	WBL	*****500,000.00		*****533,516.86	0505T 6
08/02/24	04	NBL	*****500,000.00		*****1,033,516.86	0505T 7
25/06/24		INT	*****3,109.05		*****1,036,625.91	0000 8
25/06/24		TAX	*****31.09		*****1,036,594.82	0000 9
25/12/24		INT	*****2,736.32		*****1,039,331.14	0000 10
25/12/24		TAX	*****27.36		*****1,039,303.78	0000 11
02/02/25	01	TRF	*****500,000.00		*****1,539,303.78	0098I
						15
17/03/25	04	W/D	*****500,000.00		*****1,039,303.78	0505T 16
11/04/25	03	WBL	*****25,000.00		*****1,014,303.78	0505T 17
						18
						19
						20
						21
						22
						23
						24
						25
						26

ธนาคารกรุงเทพ จำกัด (มหาชน)

4719334

สมุดคู่มือบัญชีเงินฝากสะสมทรัพย์
PASSBOOK SAVINGS DEPOSIT ACCOUNT

คำเตือนและเงื่อนไข

1. สมุดคู่มือเป็นเอกสารสำคัญที่ใช้ในการเบิกเงินต้องเก็บรักษาไว้ในที่ปลอดภัยด้วยตนเอง ห้ามมอบให้ผู้อื่นเก็บรักษา หากสูญหายต้องแจ้งความและแจ้งให้อาคารทราบทันที ถ้ามิได้แจ้งความและแจ้งให้อาคารทราบ อาคารจะไม่รับผิดชอบในความเสียหายที่เกิดขึ้น
2. นำสมุดคู่มือและบัตรประจำตัวหรือเอกสารแสดงตนมาที่ธนาคารทุกครั้งที่มีการฝากหรือถอนเงิน
3. ยอดคงเหลือในสมุดนี้จะถือว่าถูกต้องเมื่อได้ตรวจสอบแล้วว่าตรงกับบัญชีของธนาคาร
4. การแก้ไขรายการที่ผิดพลาดต้องมีผู้รับมอบอำนาจของธนาคารลงนามกำกับ
5. ธนาคารจะติดประกาศการปรับปรุงเงื่อนไขการฝากเงินและอัตราค่าธรรมเนียม ณ ที่ทำการสาขาของธนาคาร

Guidelines and Conditions

1. This passbook is an important document. It shall be kept in a secure place and not be placed under any other person's custody. If the passbook is lost, the account holder should inform the relevant authority and the Bank immediately, failing which the Bank shall not be held responsible for any loss or damage in relation thereto.
2. Always bring this passbook, and your ID card or other identification document when you make a deposit or withdrawal.
3. The balance shown in the passbook will be deemed correct only if verified with the corresponding record kept by the Bank.
4. A correction in the passbook record is valid only when accompanied by the signature of an authorized officer of the Bank.
5. From time to time, the Bank will announce changes to deposit terms as well as fee rates at its branches or through other means as the Bank deems appropriate.

สาขา 0505
Branch ชลบุรี

บัญชีเลขที่ 505-045901-4
Account No.

ชื่อบัญชี

Account Name

戶口名稱

นาง. เชียงใหม่แท้ เชียงใหม่ เพื่อ "กองทุนฟื้นฟูพื้นที่เหมืองแร่"

- 1 คลีกร
- 2 พันศักดิ์ นาม
- 3 ลัดดา

ทะเบียนเล่มที่ SC

SC58491264

ลายมือชื่อผู้รับมอบอำนาจ
Authorized Signature

Bangkok Bank ธนาคารกรุงเทพ

วันที่ D M Y 日 月 年	ลำดับ DEP. NO.	คำย่อ CODE	ถอน WITHDRAWAL 支出	ฝาก DEPOSIT 存入	คงเหลือ BALANCE 結存	หมายเหตุ MACH. NO.

15/12/17		INT	*****83.67	*****112,083.67	0000	1
15/12/17		TAX	*****.84	*****112,082.83	0000	2
15/06/18		INT	*****209.58	*****112,292.41	0000	3
15/06/18		TAX	*****2.10	*****112,290.31	0000	4
08/11/18	03	W/D	*****13,168.00	*****99,122.31	0505T	5
21/12/18		INT	*****212.09	*****99,334.40	0000	6
21/12/18		TAX	*****2.12	*****99,332.28	0000	7
28/06/19		INT	*****192.88	*****99,525.16	0000	8
28/06/19		TAX	*****1.93	*****99,523.23	0000	9
27/08/19	03	NBD	*****112,000.00	*****211,523.23	2048T	10
04/09/19	03	TRF	*****57,562.40	*****153,960.83	0505T	11

18/11/19	04	W/D	*****12,860.85	*****141,099.98	0505T	15
11/12/19	04	TRF	*****19,087.40	*****122,012.58	0505T	16
25/12/19		INT	*****248.49	*****122,261.07	0000	17
25/12/19		TAX	*****2.48	*****122,258.59	0000	18
06/05/20	05	DEP	*****34,000.00	*****156,258.59	2049T	19
25/06/20		INT	*****137.83	*****156,396.42	0000	20
25/06/20		TAX	*****1.38	*****156,395.04	0000	21
25/12/20		INT	*****98.02	*****156,493.06	0000	22
25/12/20		TAX	*****.98	*****156,492.08	0000	23
26/01/21	06	WBL	*****65,315.30	*****91,176.78	0505T	24

ธนาคารกรุงเทพ จำกัด (มหาชน)

เอกสารแนบ 7

รายงานแผนและผลการดำเนินงานด้านการฟื้นฟูพื้นที่ที่ทำเหมือง



ห้างหุ้นส่วนจำกัด เชียงใหม่ไท่เซียง

สำนักงานใหญ่ : เลขที่ 162 หมู่ 3 ตำบลบ้านแปะ อำเภอจอมทอง จังหวัดเชียงใหม่ 50240

สนง.อุตสาหกรรมพื้นฐานและการเหมืองแร่ เขต ๓
เลขที่รับ ๐๓๕๕
วันเดือนปี ๑๓ พ.ค. ๒๕๖๘
เวลา ๐๙.๒๗ น.

๑๓ พฤษภาคม ๒๕๖๘

เรื่อง ขอส่งรายงานแผนและผลการดำเนินงานด้านการฟื้นฟูพื้นที่ที่ทำเหมือง ประจำปี ๒๕๖๗
เรียน ผู้อำนวยการสำนักงานอุตสาหกรรมพื้นฐานและการเหมืองแร่ เขต ๓ เชียงใหม่
สิ่งที่แนบมาด้วย รายงานแผนและผลการดำเนินงานด้านการฟื้นฟูพื้นที่ที่ทำเหมือง โครงการเหมืองแร่
หินอุตสาหกรรมชนิดหินปูนเพื่ออุตสาหกรรมก่อสร้าง สำหรับประทานบัตรที่ ๓๑๒๒๘/๑๕๗๔๓
ของห้างหุ้นส่วนจำกัด เชียงใหม่ไท่เซียง ประจำปี พ.ศ. ๒๕๖๗ จำนวน ๑ ชุด

โครงการเหมืองแร่หินอุตสาหกรรมชนิดหินปูนเพื่ออุตสาหกรรมก่อสร้าง ประทานบัตร
ที่ ๓๑๒๒๘/๑๕๗๔๓ ของห้างหุ้นส่วนจำกัด เชียงใหม่ไท่เซียง ตั้งอยู่ที่ ตำบลบ้านแปะ อำเภอจอมทอง
จังหวัดเชียงใหม่ ได้จัดทำรายงานแผนและผลการดำเนินงานด้านการฟื้นฟูพื้นที่ที่ทำเหมือง โครงการเหมืองแร่
หินอุตสาหกรรมชนิดหินปูนเพื่ออุตสาหกรรมก่อสร้าง สำหรับประทานบัตรที่ ๓๑๒๒๘/๑๕๗๔๓
ของห้างหุ้นส่วนจำกัด เชียงใหม่ไท่เซียง ประจำปี พ.ศ. ๒๕๖๗ ตามมาตรการป้องกันและแก้ไขผลกระทบ
สิ่งแวดล้อมแนบท้ายประทานบัตร

บัดนี้ได้ดำเนินการเสร็จสิ้นแล้วดงแนบ

จึงเรียนมาเพื่อทราบและดำเนินการต่อไป

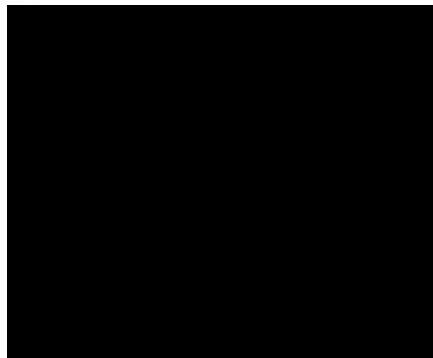

- เลือก : ☐ ฝ่ายบริหารทั่วไป
☐ ฝ่ายรังวัด
☒ กลุ่มกำกับดูแลการประกอบกร.
☒ กลุ่มศึกษา วิจัยศักยภาพฯ
☒ กลุ่มส่งเสริมและรักษาคุณภาพสิ่งแวดล้อม
☐ กลุ่มส่งเสริมและพัฒนาเทคโนโลยี
☐ ตรวจสอบดำเนินการต่อไป
☐ พิจารณา เสนอ.....
☐ เสร็จทราบ.....
☐ เว้นแต่ให้ทราบโดยทั่วกัน/ รวบรวม.....
☐

(นายชัยยุทธ สุขเสริม)

ผู้อำนวยการสำนักงานอุตสาหกรรมพื้นฐานและการเหมืองแร่ เขต ๓
๑๓ พ.ค. ๒๕๖๘



พ.ร. ๒๓๓

รายงานแผนและผลการดำเนินงานด้านการฟื้นฟูพื้นที่ที่ทำเหมือง
เสนอต่อกรมอุตสาหกรรมพื้นฐานและการเหมืองแร่
และสำนักงานนโยบายและแผนทรัพยากรธรรมชาติและสิ่งแวดล้อม

การรายงานครั้ง 1 / วันที่ 1 เดือน พฤษภาคม พ.ศ. 2568

๑. ข้อมูลประทานบัตร

ชื่อผู้ถือประทานบัตร..... ห้างหุ้นส่วนจำกัด เชียงใหม่ไท้เชียง

ชื่อผู้รับช่วงการทำเหมือง..... -

หมายเลขประทานบัตร 31228/15743 หมายเลขคำขอประทานบัตรเดิม -

ที่ตั้ง ตำบล บ้านแปะ อำเภอ จอมทอง จังหวัด เชียงใหม่

ชนิดแร่ แร่หินอุตสาหกรรมชนิดหินปูนเพื่ออุตสาหกรรมก่อสร้าง

วิธีการทำเหมือง เหมืองเปิด

อายุประทานบัตร 24 ปี เริ่มตั้งแต่ 26 กันยายน 2549 วันสิ้นอายุ 25 กันยายน 2573

เนื้อที่ประทานบัตรทั้งหมด 147 - 0 - 29 ไร่ โดยกรรมสิทธิ์ที่ดินมีดังนี้

☐ ที่กรรมสิทธิ์ (ระบุประเภท เช่น โฉนด, นส. ๓ก, นส. ๓ ฯลฯ) ไร่

☒ ที่รัฐ (ระบุประเภท เช่น ป่าสงวน, สปก.) 147 - 0 - 29 ไร่

☐ อื่น ๆ (ระบุ) ไร่

๒. ข้อมูลการทำเหมืองปัจจุบัน

สภาพปัจจุบัน ☒ เปิดการทำเหมือง ☐ หยุดการทำเหมือง

พื้นที่ที่ใช้ในการทำเหมืองและกิจกรรมเกี่ยวเนื่องทั้งหมดในปัจจุบัน 147 - 0 - 29 ไร่

จำนวนหน้าเหมือง/บ่อเหมืองปัจจุบัน 1 แห่ง

ขนาด (ระบุขนาดแต่ละแห่งตามลำดับ) 74 - 3 - 90 ไร่

พื้นที่เก็บกองเปลือกดินและเศษหิน 1 แห่ง

ขนาด (ระบุขนาดแต่ละแห่งตามลำดับ) 5 - 0 - 94 ไร่

พื้นที่โรงแต่งแร่/สำนักงาน/บ้านพัก ฯลฯ รวม 65 - 0 - 07 ไร่

จำนวนชุมชนเมืองที่ไม่ใช่ทำเหมืองแล้ว - แห่ง ขนาด - ไร่ ลึก - เมตร

พื้นที่ที่ผ่านการทำเหมืองแล้ว 74 - 3 - 90 ไร่ พื้นที่ที่ทำการฟื้นฟูแล้ว 13 - 2 - 44 ไร่

รายงานแผนและผลการดำเนินงานด้านการฟื้นฟูพื้นที่ที่ทำเหมือง ประจำปี 2567

ประทานบัตรที่ 31228/15743 ของห้างหุ้นส่วนจำกัด เชียงใหม่ไท้เชียง

๓. รูปแบบการใช้ประโยชน์ที่ดินภายหลังสิ้นสุดการทำเหมือง (พร้อมแนบแผนผังการฟื้นฟูพื้นที่ในภาพรวม ซึ่งสอดคล้องกับแผนผังโครงการทำเหมือง โดยส่งเฉพาะครั้งแรกของการรายงาน และทุกครั้งที่มีการเปลี่ยนแปลงรูปแบบการใช้พื้นที่สุดท้าย)

- ☒ พัฒนาเป็นแหล่งน้ำสาธารณะ ☐ พัฒนาเป็นทุ่งหญ้าธรรมชาติ/ทุ่งหญ้าเลี้ยงสัตว์
☐ พัฒนาเป็นพื้นที่เกษตรกรรม ☐ ปลูกสร้างสวนป่า
☐ อื่น ๆ (ระบุ).....

๔. ผลการดำเนินการในช่วง ๑ ปีที่ผ่านมา (พร้อมแนบแผนผังแสดงพื้นที่ดำเนินการปรับปรุงและฟื้นฟูสภาพพื้นที่ที่ใช้ทำเหมือง และภาพถ่ายการดำเนินงาน) รายละเอียดตามเอกสารแนบ 1

- ☐ การปรับสภาพและฟื้นฟูพื้นที่บริเวณหน้าเหมือง
 จำนวน.....แห่ง เนื้อที่.....ไร่
 วิธีดำเนินการ (ให้อธิบายลักษณะของหน้าเหมือง, ความปลอดภัย).....
- ☐ การปรับสภาพและฟื้นฟูกองเก็บเปลือกดินและเศษหิน
 จำนวน.....แห่ง เนื้อที่.....ไร่
 วิธีดำเนินการ.....
- ☐ การปรับสภาพและฟื้นฟูขุมเหมืองที่ไม่ใช้ในการทำเหมืองแล้ว
 จำนวน.....แห่ง ขนาด (กxยxล).....เมตร
 วิธีดำเนินการ.....
- ☒ การปรับสภาพและฟื้นฟูระบบป้องกันการชะล้างตะกอนดินจากบริเวณหน้าเหมือง ที่เก็บกองเปลือกดิน/เศษหิน และบริเวณอื่น ๆ อาทิเช่น คันทำนบดินและคูระบายน้ำและบ่อดักตะกอน เป็นต้น
 จำนวน.....1.....แห่ง ขนาด (กxยxล).....40 x 60 x 5.....เมตร
 วิธีดำเนินการ - ขุดลอกบ่อกักเก็บน้ำในเหมือง บริเวณจุดต่ำสุด ด้านทิศใต้ โดยใช้ร่องรับน้ำขุนพื้นที่
 ชะล้างผ่านบริเวณพื้นที่ทำเหมือง
 จำนวน.....6.....แห่ง ขนาด (กxยxล).....10 x 10 x 5.....เมตร
 วิธีดำเนินการ - ขุดลอกตะกอนดินจากบ่อดักตะกอน และร่องระบายน้ำเพื่อรักษาความลึกของบ่อ
 และทำการตัดหญ้าที่ขึ้นรอบ ๆ ขอบบ่อดักตะกอน และร่องระบายน้ำ
- ☒ การปลูกต้นไม้ระหว่างพื้นที่ว่างทั่วไปในเขตพื้นที่ประทานบัตร รวมเนื้อที่.....1 - 0 - 00.....ไร่
 วิธีดำเนินการ - ปลูกต้นไม้เพิ่มเติมบริเวณคันทำนบดินในพื้นที่เว้นการทำเหมืองระยะ 10 เมตร
 ด้านทิศใต้ และปลูกต้นไม้เพิ่มเติมซ่อมแซมต้นไม้ที่ตาย
 - ปลูกต้นไม้เพิ่มเติมบริเวณโดยรอบโรงโม่ บด หรือย่อยหิน

รายงานแผนและผลการดำเนินงานด้านการฟื้นฟูพื้นที่ที่ทำเหมือง ประจำปี 2567
 ประทานบัตรที่ 31228/15743 ของทางหุ้นส่วนจำกัด เชียงใหม่ให้เชียง

- ☐ การปรับสภาพและฟื้นฟูพื้นที่บริเวณโรงแต่งแร่/โรงโม่หิน รวมเนื้อที่.....ไร่
วิธีดำเนินการ.....
- ☐ การปรับสภาพและฟื้นฟูพื้นที่บริเวณสำนักงาน/บ้านพัก รวมเนื้อที่.....ไร่
วิธีดำเนินการ.....
- งบประมาณดำเนินงานทั้งหมดโดยประมาณ (ปี 2567)..... 34,000..... บาท

๕. แผนการดำเนินงานในช่วง ๑ ปีข้างหน้า

๕.๑ แผนการดำเนินงานที่จะจัดทำในช่วง ๑ ปีข้างหน้า (พร้อมแนบแผนผังแสดงตำแหน่งที่จะดำเนินการใน ๑ ปีข้างหน้า) รายละเอียดตามเอกสารแนบ 2

- ☐ การปรับสภาพและฟื้นฟูพื้นที่บริเวณหน้าเหมือง
จำนวน.....แห่ง เนื้อที่.....ไร่
วิธีดำเนินการ.....
- ☐ การปรับสภาพและฟื้นฟูกองเก็บเปลือกดินและเศษหิน
จำนวน.....แห่ง เนื้อที่.....ไร่
วิธีดำเนินการ.....
- ☐ การปรับสภาพและฟื้นฟูชุมชนเมืองที่ไม่ใช้ในการทำเหมืองแล้ว
จำนวน.....แห่ง ขนาด (กxยxล).....เมตร
วิธีดำเนินการ.....
- ☒ การปรับสภาพและฟื้นฟูระบบป้องกันการชะล้างตะกอนดินจากบริเวณหน้าเหมือง ที่เก็บกองเปลือกดิน/เศษหิน และบริเวณอื่น ๆ อาทิเช่น คันทำนบดินและคูระบายน้ำและบ่อดักตะกอน เป็นต้น
จำนวน..... 1.....แห่ง ขนาด (กxยxล)..... 40 x 60 x 5.....เมตร
วิธีดำเนินการ..... - ขุดลอกบ่อดักเก็บน้ำในเหมือง บริเวณจุดต่ำสุด ด้านทิศใต้ โดยใช้ร่องรับน้ำขุนชั้นที่
ชะล้างผ่านบริเวณพื้นที่ทำเหมือง
จำนวน..... 6.....แห่ง ขนาด (กxยxล)..... 10 x 10 x 5.....เมตร
วิธีดำเนินการ..... - ขุดลอกตะกอนดินจากบ่อดักตะกอน และร่องระบายน้ำเพื่อรักษาความลึกของบ่อ
และทำการตัดหญ้าที่ขึ้นรอบ ๆ ขอบบ่อดักตะกอน และร่องระบายน้ำ
- ☒ การปลูกต้นไม้ระหว่างพื้นที่ว่างทั่วไปในเขตพื้นที่ประทานบัตร รวมเนื้อที่..... 1 - 0 - 00.....ไร่
วิธีดำเนินการ..... - ปลูกต้นไม้เพิ่มเติมซ่อมแซมต้นไม้ที่ตาย และบำรุงรักษาต้นไม้ บริเวณคันทำนบดิน
ในพื้นที่เว้นการทำเหมืองระยะ 10 เมตร ด้านทิศใต้
- ปลูกต้นไม้เพิ่มเติม และบำรุงรักษาต้นไม้ บริเวณโดยรอบโรงโม่ บด หรือย่อยหิน

รายงานแผนและผลการดำเนินงานด้านการฟื้นฟูพื้นที่ที่ทำเหมือง ประจำปี 2567
ประทานบัตรที่ 31228/15743 ของห้างหุ้นส่วนจำกัด เชียงใหม่ไท้เชียง

☐ การปรับสภาพและฟื้นฟูพื้นที่บริเวณโรงแต่งแร่/โรงโม่หิน รวมเนื้อที่.....ไร่
วิธีดำเนินการ.....

☐ การปรับสภาพและฟื้นฟูพื้นที่บริเวณสำนักงาน/บ้านพัก รวมเนื้อที่.....ไร่
วิธีดำเนินการ.....

๕.๒ การจัดเตรียมงบประมาณ

งบประมาณสำหรับดำเนินการตามแผนงาน.....บาท

งบประมาณสำหรับการบำรุงรักษาพื้นที่ที่ฟื้นฟูแล้ว.....34,000.....บาท

ปัญหาและอุปสรรคที่ต้องการความช่วยเหลือ/สนับสนุนจากกรมอุตสาหกรรมพื้นฐานและการเหมืองแร่และ
หรือส่วนราชการอื่น ๆ

วิธีดำเนินการ.....

.....

.....

.....

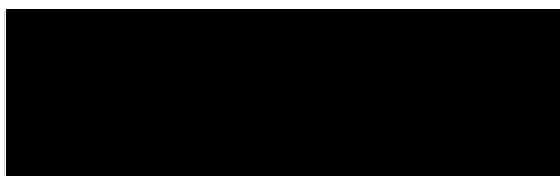

ตำแหน่ง.....วิศวกรเหมืองแร่.....ผู้จัดทำรายงาน

รับรองข้อมูลถูกต้องและเห็นชอบกับแผนการดำเนินการ



ตำแหน่ง.....หุ้นส่วนผู้จัดการ ห้างหุ้นส่วนจำกัด เชียงใหม่ไท้เชียง.....

รายงานแผนและผลการดำเนินงานด้านการฟื้นฟูพื้นที่ที่ทำเหมือง ประจำปี 2567

ประทานบัตรที่ 31228/15743 ของห้างหุ้นส่วนจำกัด เชียงใหม่ไท้เชียง

ตำแหน่งแสดงผลการดำเนินงานด้านการฟื้นฟูพื้นที่เหมืองแร่ ช่วงปีที่ 11-18 พ.ศ. 2560-2567

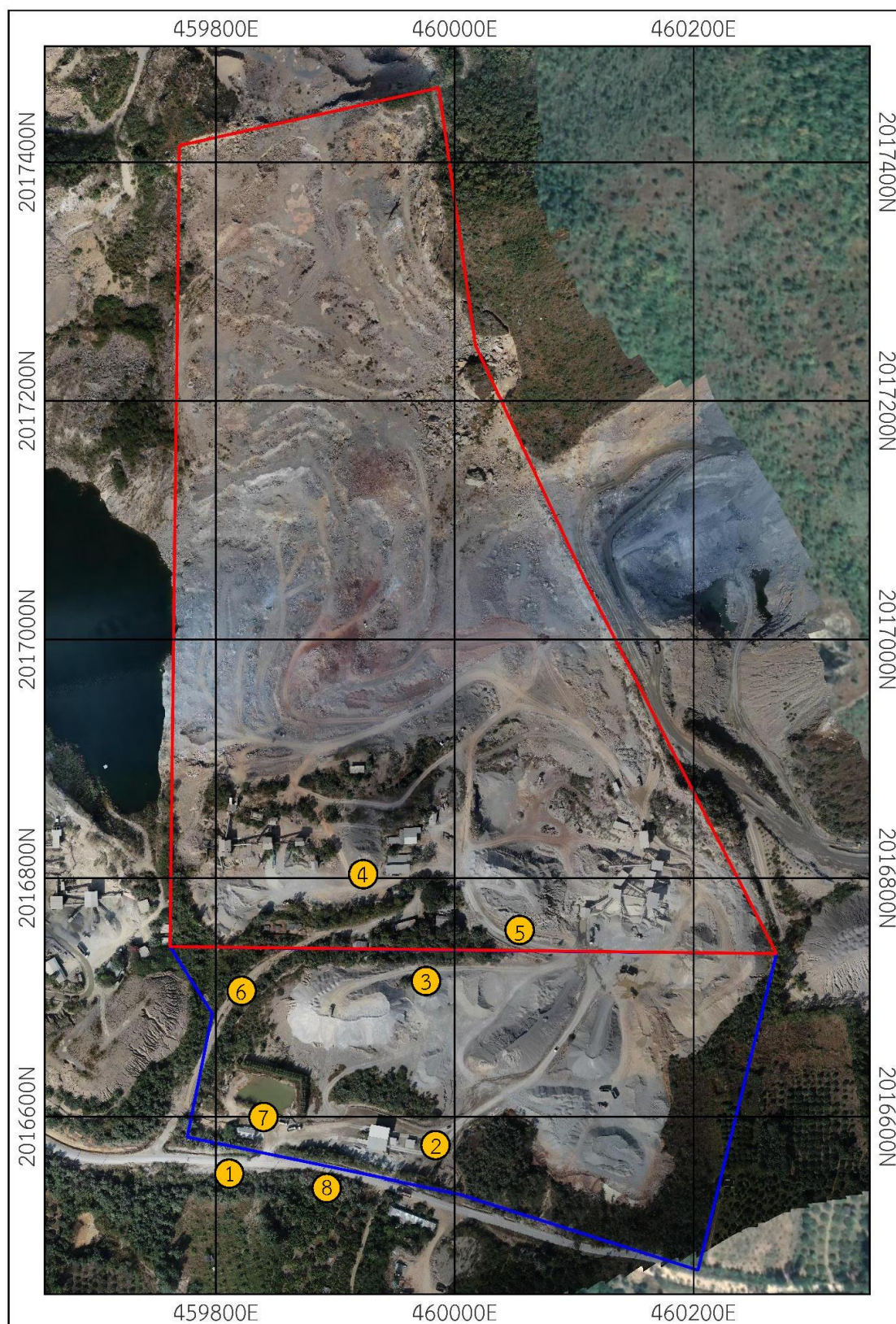

รายงานแผนและผลการดำเนินงานด้านการฟื้นฟูพื้นที่ทำเหมือง ประจำปี 2567
 ประทานบัตรที่ 31228/15743 ของห้างหุ้นส่วนจำกัด เชียงใหม่ไต้เชียง

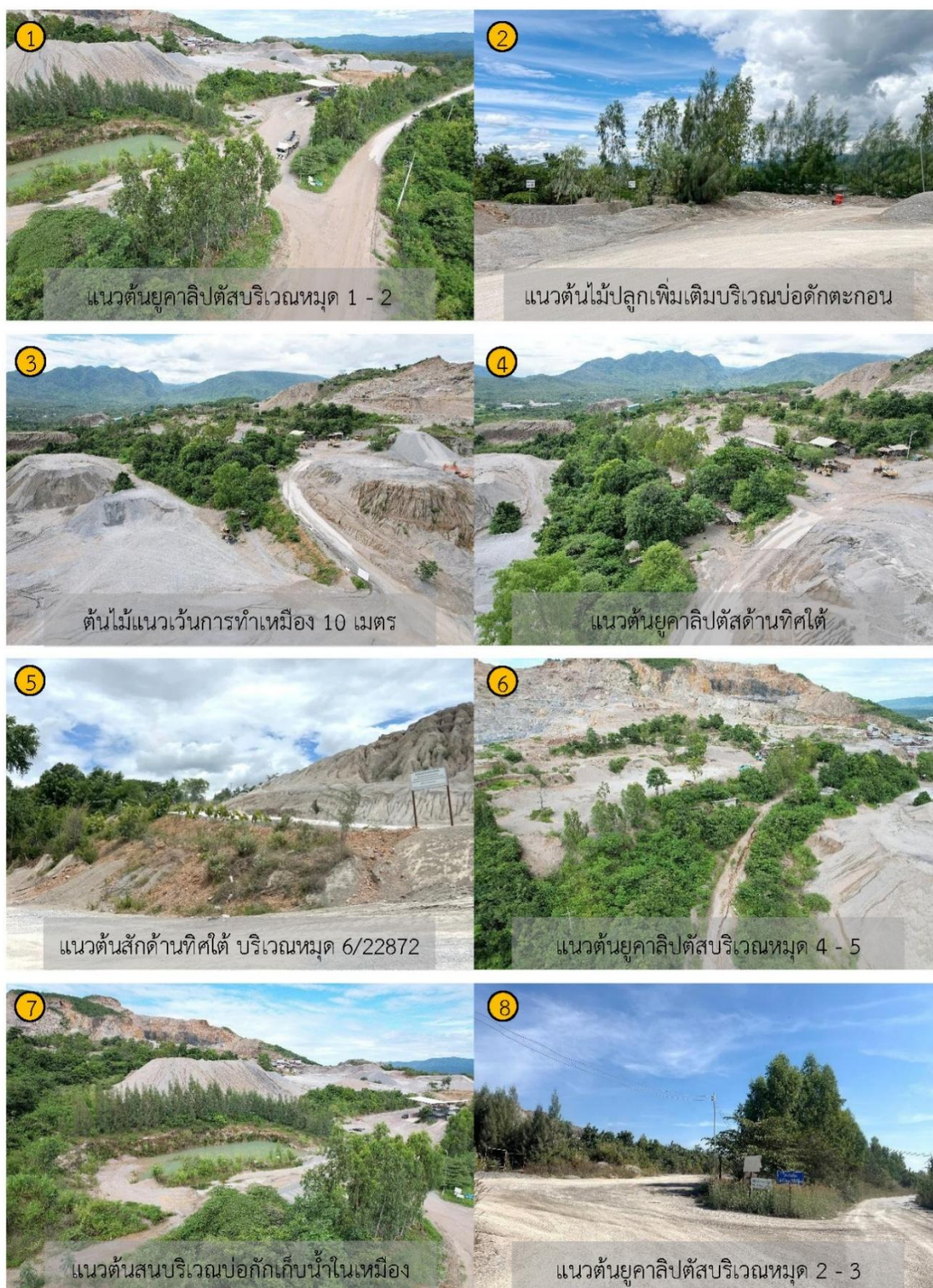

รายงานแผนและผลการดำเนินงานด้านการฟื้นฟูพื้นที่ที่ทำเหมือง ประจำปี 2567
 ประทานบัตรที่ 31228/15743 ของทางหุ้นส่วนจำกัด เชียงใหม่ไต้เชียง

ตำแหน่งแผนการดำเนินงานด้านการฟื้นฟูพื้นที่เหมืองแร่ ปีที่ 19 พ.ศ. 2568

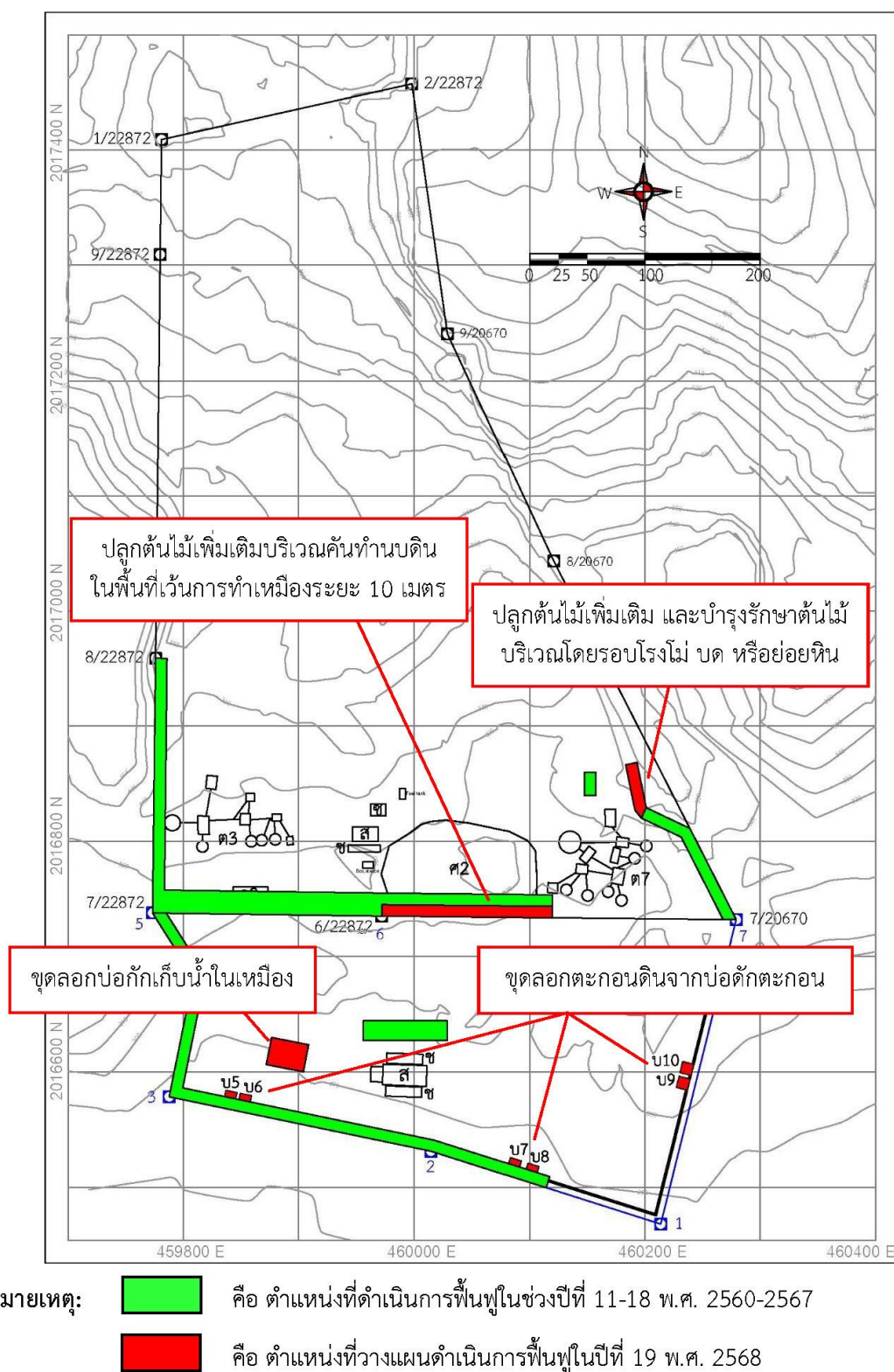

รายงานแผนและผลการดำเนินงานด้านการฟื้นฟูพื้นที่ทำเหมือง ประจำปี 2567
 ประทานบัตรที่ 31228/15743 ของห้างหุ้นส่วนจำกัด เชียงใหม่ให้เชียงใหม่

เอกสารแนบ 8

สรุปผลตรวจสอบสภาพพนักงาน

Annual Check-up Report 2025

รายงานผลการตรวจสุขภาพประจำปี 2568

ห้างหุ้นส่วนจำกัด เชียงใหม่ใต้เชียงใหม่

วันที่ 16 มกราคม พ.ศ. 2568

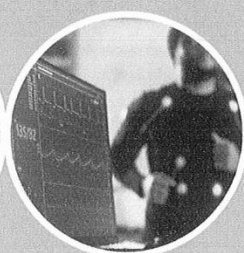

โรงพยาบาลเชียงใหม่ไคลมอร์
Chiangmai Klaimor Hospital
ไคลมอร์ ไคลใจ อบอุ่นในบชีการ มาตฐานสากล



หมายเลขทะเบียน
4048/50



มาตรฐานรับรอง
คุณภาพ HA ชั้น 3



ISO 15189 : 2012
ISO 9001 : 2015



รายงานสรุปผลการตรวจสุขภาพประจำปี 2568

ห้างหุ้นส่วนจำกัด เชียงใหม่ไท้เชียง

วันที่ 16 มกราคม พ.ศ. 2568

ตรวจร่างกายทั่วไป โดยแพทย์ (Physical Exam)

ตรวจเอ็กซเรย์ทรวงอก (Chest X-ray)

ตรวจความสมบูรณ์ของเม็ดเลือด (CBC)

ตรวจปริมาณระดับน้ำตาลในเลือด (Blood Glucose)

ตรวจปริมาณไขมันในเลือด (Cholesterol)

ตรวจปริมาณไขมันในเลือด (Triglyceride)

ตรวจปริมาณไขมันความหนาแน่นสูง (HDL)

ตรวจปริมาณไขมันความหนาแน่นต่ำ (LDL)

ตรวจปัสสาวะสมบูรณ์แบบ (Urine Analysis)

ตรวจสมรรถภาพการได้ยิน (Audiogram)

ตรวจสมรรถภาพปอด (Pulmonary Function Test)



หัวหน้าหน่วยตรวจสุขภาพ

ผู้ตรวจสอบ

คำนำ

การตรวจสุขภาพประจำปี นับเป็นกิจกรรมหรือสวัสดิการหนึ่งของบริษัทหรือหน่วยงานต่างๆ ที่ได้จัดมอบให้กับพนักงานในองค์กร เพื่อเป็นการตรวจเช็คสุขภาพของพนักงาน ร่องรอยการเกิดโรค ความผิดปกติของร่างกาย ค้นหาความเสี่ยงหรือผลกระทบจากการทำงานที่โดยปกติแล้วมักจะจัดขึ้นอย่างน้อยปีละครั้ง

สำหรับการตรวจสุขภาพประจำปี ห้างหุ้นส่วนจำกัด เชียงใหม่ไท้เชียง ในครั้งนี้ทางโรงพยาบาลเชียงใหม่ไกล่หมอได้รับความไว้วางใจในการให้บริการตรวจสุขภาพประจำปีให้กับพนักงานบริษัทของท่าน ทางเราขอขอบพระคุณเป็นอย่างยิ่งที่เลือกใช้บริการจากโรงพยาบาลเชียงใหม่ไกล่หมอและหวังเป็นอย่างยิ่งว่ารายงานผลการตรวจสุขภาพประจำปีเล่มนี้จะเป็นข้อมูลสำคัญและมีประโยชน์ช่วยให้ทางผู้บริหารทรัพยากรมนุษย์ สามารถนำผลการตรวจสุขภาพของพนักงานของท่านให้แข็งแรงและสมบูรณ์อยู่เสมอ

หากการบริการจากทางเราติดขัดหรือบกพร่องประการใดทางเราขอน้อมจิตรน้อมใจกราบขออภัยมา ณ ที่นี้ด้วยทางโรงพยาบาลเชียงใหม่ไกล่หมอยินดีรับฟังทุกๆ คำแนะนำและข้อเสนอแนะเพื่อการปรับปรุงคุณภาพการให้บริการที่ดียิ่งขึ้นไป

“ไกล่หมอ ไกล่ใจ อบอุ่นในบริการ มาตรฐานสากล”

ทีมแพทย์ พยาบาล และผู้เชี่ยวชาญทางการแพทย์
โรงพยาบาลเชียงใหม่ไกล่หมอ

สรุปผลการตรวจสอบคุณภาพพนักงานเพื่อเสนอต่อผู้บริหาร

โรงพยาบาลเชียงใหม่ไคลมอร์ ได้ดำเนินการตรวจสอบคุณภาพประจำปี ให้กับ ห้างหุ้นส่วนจำกัด เชียงใหม่ไท่เซียง

ตรวจสอบเมื่อวันที่ 16 มกราคม พ.ศ. 2568 โดยมีจำนวนผู้เข้ารับการตรวจสอบคุณภาพโปรแกรมต่าง ๆ

จำนวน 18 คน สรุปผลการตรวจสอบ ได้ดังนี้

	โปรแกรมการตรวจ	ผู้เข้ารับ การตรวจ	ผลตรวจ ค่าปกติ	ผลตรวจ ค่าไม่ปกติ	ร้อยละ
					ค่าไม่ปกติ
1	ตรวจหาค่า BMI	18	7	11	61.11%
2	ตรวจความดันโลหิต	18	8	10	55.56%
3	ตรวจร่างกายทั่วไป โดยแพทย์ (Physical Exam)	15	12	3	20.00%
4	ตรวจเอ็กซเรย์ทรวงอก (Chest X-ray)	18	17	1	5.56%
5	ตรวจความสมบูรณ์ของเม็ดเลือด (CBC)	18	6	12	66.67%
6	ตรวจปริมาณระดับน้ำตาลในเลือด (Blood Glucose)	18	12	6	33.33%
7	ตรวจปริมาณไขมันในเลือด (Cholesterol)	18	7	11	61.11%
8	ตรวจปริมาณไขมันในเลือด (Triglyceride)	18	13	5	27.78%
9	ตรวจปริมาณไขมันความหนาแน่นสูง (HDL)	18	18	0	0.00%
10	ตรวจปริมาณไขมันความหนาแน่นต่ำ (LDL)	18	11	7	38.89%
11	ตรวจปัสสาวะสมบูรณ์แบบ (Urine Analysis)	18	12	6	33.33%
12	ตรวจสมรรถภาพการได้ยิน (Audiogram)	18	11	7	38.89%
13	ตรวจสมรรถภาพปอด (Pulmonary Function Test)	18	18	0	0.00%

เมื่อสรุปผลการตรวจสอบคุณภาพของผู้เข้ารับการตรวจและพบว่าผู้เข้ารับการตรวจบางท่านมีผลการตรวจที่มีผิดปกติแต่ละรายการต่างกันไป จึงขอแนะนำให้ทาง ห้างหุ้นส่วนจำกัด เชียงใหม่ไท่เซียง พิจารณาตรวจหาสาเหตุ ดังกล่าวเพื่อทำการป้องกันและรักษาอาการดังกล่าวให้พนักงานมีสุขภาพที่ดีขึ้น

สาเหตุของความดันโลหิตผิดปกติ อาจเกิดจากภาวะตื่นเต้น อากาศร้อนเดินทางมาตรวจทันทีไม่ได้นั่งพัก และเกิดจากการพักผ่อนไม่เพียงพอหรือการรับประทานอาหารที่มีรสเค็มเกินไปและขาดการออกกำลังกายอย่างสม่ำเสมอ ในขั้นต้นจึงควรปรับเปลี่ยนพฤติกรรมดูแลสุขภาพและการรับประทานอาหารรวมทั้งควรพักผ่อนอย่างเพียงพอและออกกำลังกายอย่างสม่ำเสมอ ควรวัดซ้ำอีก 1-2 ครั้ง ถ้ายังสูงอยู่ควรตรวจอาหารเค็มและรับประทานยาตามแพทย์สั่ง นอกจากนั้นแนะนำให้ตรวจระดับไขมันในเลือดเพิ่มเติม

สาเหตุของชีพจรเต้นเร็วว่าปกติ อาจเกิดจากภาวะตื่นเต้น หรือภาวะเครียด เป็นส่วนใหญ่และอาจมีบางส่วนมีปัญหาเรื่องของระบบการทำงานของหัวใจ จึงควรแนะนำวิธีการวัดชีพจรด้วยตัวเองโดยเฉพาะในช่วงตื่นนอน หากพบว่าชีพจรมากกว่า 100 ครั้ง



CHIANGMAI
KLAIMOR HOSPITAL
โรงพยาบาลเชียงใหม่ไคลมอร์

โรงพยาบาลเชียงใหม่ไคลมอร์

CHIANGMAI KLAIMOR HOSPITAL

158 หมู่ 10 ถ.เชียงใหม่-ฮอด ต.ป่าแดด อ.เมือง จ.เชียงใหม่ 50100

158 Moo 10 Chiangmai - Hod Rd., Padaed, Muang, Chiangmai 50100 Tel/Fax: 0-53-200002

ISO 15189: 2012 ISO 9001: 2015



ต่อมาที่ ควรพบแพทย์เพื่อรับการรักษา

สาเหตุเอกซเรย์ทรวงอกผิดปกติ ผลการตรวจมีพนักงานที่มีความผิดปกติในเรื่องของหัวใจโตเล็กน้อย และอาจเป็นภาวะ
วัณโรคปอดควรพบแพทย์และตรวจเสมหะเพื่อชี้ชัดหากมีอาการผิดปกติ แนะนำให้เข้ารับคำปรึกษาจากแพทย์ ส่วนในขั้นต้น
ควรหลีกเลี่ยงการสูบบุหรี่และบริเวณที่มี ควัน ฝุ่นละออง และควบคุมความดันโลหิตให้อยู่ในเกณฑ์ที่ปก

สาเหตุของน้ำตาลในเลือดสูง สาเหตุหลักที่ทำให้ระดับน้ำตาลในเลือดสูงคือ พฤติกรรมในการรับประทานอาหารและการขาดการ
ออกกำลังกาย ดังนั้นควรควบคุมการรับประทานอาหารและเลือกรับประทานอาหารที่มีส่วนประกอบของแป้งและน้ำตาลให้ลดลง และ
หมั่นออกกำลังกายอย่างสม่ำเสมอ

สาเหตุของไขมันในเลือดสูง ผลจากการตรวจพบว่าพนักงานมีไขมันในเลือดสูง ในขั้นต้น ประชาชนควรงดบริโภคอาหารที่
เป็นไขมันจากสัตว์ เครื่องในสัตว์ ไข่แดง อาหารทะเล อาหารที่มีกะทิ พร้อมทั้งออกกำลังกายอย่างสม่ำเสมอ

ทั้งนี้ทางควรมีการกำหนดแผนกิจกรรมการส่งเสริมสุขภาพในผู้เข้ารับการตรวจอย่างต่อเนื่องต่อไปเพื่อให้พนักงานมีสุขภาพ
ที่ดีซึ่งจากการพิจารณาโดยรวมแล้ว พบว่าสุขภาพของผู้เข้ารับการตรวจในอนาคตจะถูกกำหนดโดยน้ำหนักตัวของแต่ละบุคคลเป็น
สำคัญ ซึ่งร้อยละ 61.11 ของผู้เข้ารับการตรวจที่มีน้ำหนักตัวมากเกินไป ซึ่งจะเป็นความเสี่ยงที่จะเกิดโรคทางเมตาบอลิซึม
(Metabolic syndrome) ซึ่งก่อให้เกิดภาวะความดันโลหิตสูง, ไขมันในเลือดสูง, โรคหัวใจ, โรคไต, โรคตับ ฯลฯ ตามมาในอนาคต

ทางโรงพยาบาลมีการดำเนินกิจกรรมส่งเสริมสุขภาพ เพื่อช่วยป้องกันภาวะดังกล่าวได้ โดยความร่วมมือกันปรับเปลี่ยนพฤติกรรม
ของผู้เข้ารับการตรวจ โดยความสนับสนุนของทาง ห้างหุ้นส่วนจำกัด เชียงใหม่ไท่เซียง เชื่อว่าจะทำให้ผู้เข้ารับการตรวจสุขภาพที่ดีขึ้น
หากท่านสนใจติดต่อได้ที่ แผนกการตลาด เพื่อปรับเปลี่ยนพฤติกรรม 053 200 002 ต่อ 1717

ทางโรงพยาบาลเชียงใหม่ไคลมอร์ได้เปิดให้บริการทางด้าน ทันตกรรม โดยมีแพทย์ผู้เชี่ยวชาญ เวลาเปิดทำการ วันจันทร์ -
ศุกร์ 08.30-20.00 น วันเสาร์-อาทิตย์ 08.30-16.30 น หยุด (วันหยุดราชการ) ติดต่อได้ที่ ชั้น 2 แผนกทันตกรรม 053-200930
รับผู้ที่ถือบัตรประกันสังคม ทุกโรงพยาบาล โดยไม่ต้องสำรองเงินจ่าย ในวงเงิน 900 บาทต่อปี สามารถรับบริการ ขูดหินปูน อุดฟัน
ถอนฟัน โรงพยาบาลจะดำเนินการเบิกจากสำนักงานประกันสังคมภายหลัง แต่ไม่สามารถเบิกยอดเงินทบข้ามปี

โรงพยาบาลเชียงใหม่ไคลมอร์ มีคลินิกส่งเสริมสุขภาพดี (Health Promotion Clinic) ดำเนินการดูแลสุขภาพทางเลือก
การชลอวัย การกำจัดสารพิษ การขับโลหะหนักออกจากร่างกาย การให้สารอาหารที่เหมาะสมเพื่อดูแลสุขภาพโดยเฉพาะโรคด้าน
เช่น เมตาบอลิซึมที่ผิดปกติ (Metabolism Syrdrom) เช่นโรคอ้วน โรคเบาหวาน โรคไขมันในเลือดสูง โรคความดันโลหิตสูง
โรคเก๊าท์ โดยให้สารอาหารและวิตามิน ช่วยปรับสภาพภูมิคุ้มกัน และสร้างการเผาผลาญที่เหมาะสมในร่างกาย (คลินิกมีทุกวัน
จันทร์-ศุกร์ ทุกวันพุธเย็น จะมีแพทย์ผู้ชำนาญการให้คำแนะนำเพิ่มเติม)

นอกจากนั้น ทางโรงพยาบาล มีบริการคลอดธรรมชาติ แบบไร้ความเจ็บปวด ในราคาพิเศษสำหรับผู้ถือบัตรประกันสังคมทุก
โรงพยาบาลบริการวัคซีนป้องกันไข้หวัดใหญ่ วัคซีนภูมิคุ้มกันไวรัสตับอักเสบบี วัคซีนป้องกันไข้เลือดออก วัคซีนป้องกันมะเร็ง
ปากมดลูก ให้บริการฉีดแบบกลุ่มในราคาพิเศษ หากท่านสนใจ ทางโรงพยาบาลมีบริการฉีดวัคซีน เคลื่อนที่



(ผศ.นพ.ศยาม เวศกิจกุล)

แพทย์ประจำสาขาอายุรเวชศาสตร์

ผู้อำนวยการโรงพยาบาลเชียงใหม่ไคลมอร์

สรุปผลการตรวจเอกซเรย์ทรวงอก (X-Ray)

ลำดับ	VN.	ชื่อ-นามสกุล	รหัสพนักงาน	ผลการตรวจเอกซเรย์ทรวงอก	หมายเหตุ
1	012500229		-	หัวใจข้างซ้ายล้มเหลวเล็กน้อย ไม่พบการก่อโรคซิลิโคสิส (Silicosis) หรือโรคปอดจากฝุ่นหิน	
2	012500230		-	ผลเอกซเรย์ทรวงอกปกติ ไม่พบการก่อโรคซิลิโคสิส (Silicosis) หรือโรคปอดจากฝุ่นหิน	
3	012500231		-	ผลเอกซเรย์ทรวงอกปกติ ไม่พบการก่อโรคซิลิโคสิส (Silicosis) หรือโรคปอดจากฝุ่นหิน	
4	012500232		-	ผลเอกซเรย์ทรวงอกปกติ ไม่พบการก่อโรคซิลิโคสิส (Silicosis) หรือโรคปอดจากฝุ่นหิน	
5	012500234		-	ผลเอกซเรย์ทรวงอกปกติ ไม่พบการก่อโรคซิลิโคสิส (Silicosis) หรือโรคปอดจากฝุ่นหิน	
6	012500235		-	ผลเอกซเรย์ทรวงอกปกติ ไม่พบการก่อโรคซิลิโคสิส (Silicosis) หรือโรคปอดจากฝุ่นหิน	
7	012500236		-	ผลเอกซเรย์ทรวงอกปกติ ไม่พบการก่อโรคซิลิโคสิส (Silicosis) หรือโรคปอดจากฝุ่นหิน	
8	012500237		-	ผลเอกซเรย์ทรวงอกปกติ ไม่พบการก่อโรคซิลิโคสิส (Silicosis) หรือโรคปอดจากฝุ่นหิน	
9	012500238		-	ผลเอกซเรย์ทรวงอกปกติ ไม่พบการก่อโรคซิลิโคสิส (Silicosis) หรือโรคปอดจากฝุ่นหิน	
10	012500239		-	ผลเอกซเรย์ทรวงอกปกติ ไม่พบการก่อโรคซิลิโคสิส (Silicosis) หรือโรคปอดจากฝุ่นหิน	
11	012500240		-	ผลเอกซเรย์ทรวงอกปกติ ไม่พบการก่อโรคซิลิโคสิส (Silicosis) หรือโรคปอดจากฝุ่นหิน	

สรุปผลการตรวจเอกซเรย์ทรวงอก (X-Ray)

โรงพยาบาลเชียงใหม่ไต้หมอ

สรุปผลการตรวจเอกซเรย์ทรวงอก (X-Ray)

ลำดับ	VN.	ชื่อ-นามสกุล	รหัสพนักงาน	ผลการตรวจเอกซเรย์ทรวงอก	หมายเหตุ
12	012500241		-	ผลเอกซเรย์ทรวงอกปกติ ไม่พบการก่อโรคซิลิโคสิส (Silicosis) หรือโรคปอดจากฝุ่นหิน	
13	012500242		-	ผลเอกซเรย์ทรวงอกปกติ ไม่พบการก่อโรคซิลิโคสิส (Silicosis) หรือโรคปอดจากฝุ่นหิน	
14	012500243		-	ผลเอกซเรย์ทรวงอกปกติ ไม่พบการก่อโรคซิลิโคสิส (Silicosis) หรือโรคปอดจากฝุ่นหิน	
15	012500245		-	ผลเอกซเรย์ทรวงอกปกติ ไม่พบการก่อโรคซิลิโคสิส (Silicosis) หรือโรคปอดจากฝุ่นหิน	
16	012500246		-	ผลเอกซเรย์ทรวงอกปกติ ไม่พบการก่อโรคซิลิโคสิส (Silicosis) หรือโรคปอดจากฝุ่นหิน	
17	012500247		-	ผลเอกซเรย์ทรวงอกปกติ ไม่พบการก่อโรคซิลิโคสิส (Silicosis) หรือโรคปอดจากฝุ่นหิน	
18	012500248		-	ผลเอกซเรย์ทรวงอกปกติ ไม่พบการก่อโรคซิลิโคสิส (Silicosis) หรือโรคปอดจากฝุ่นหิน	

เอกสารแนบ 9

สรุปผลตรวจสอบสุขภาพประชาชน

Annual Check-up Report 2025

รายงานผลการตรวจสุขภาพประจำปี 2568

โครงการเหมืองแร่ปลอดภัย ห่วงใยประชาชน ปี 8
วันที่ 15 มกราคม พ.ศ. 2568



โรงพยาบาลเชียงใหม่ไคลมอร์
Chiangmai Klaimor Hospital
ไคลมอร์ ไคลใจ อุ่นใจในอริกาธ มาตฐานสากล



หมายเลขทะเบียน
4048/50



มาตรฐานรับรอง
คุณภาพ HA ชั้น 3



ISO 15189 : 2012
ISO 9001 : 2015



รายงานสรุปผลการตรวจสุขภาพประจำปี 2568

โครงการหมืองแร่ปลอดภัย ห่วงใยประชาชน ปี 8

วันที่ 15 มกราคม พ.ศ. 2568

ตรวจเอ็กซเรย์ทรวงอก (Chest X-ray)

ตรวจปริมาณระดับน้ำตาลในเลือด (Blood Glucose)

ตรวจปริมาณไขมันในเลือด (Cholesterol)

ตรวจปริมาณไขมันในเลือด (Triglyceride)

ตรวจปริมาณไขมันความหนาแน่นสูง (HDL)

ตรวจปริมาณไขมันความหนาแน่นต่ำ (LDL)

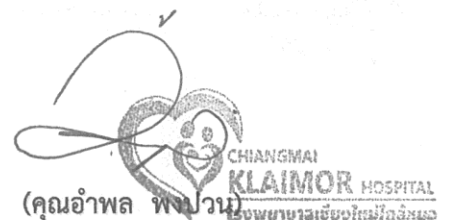

หัวหน้าหน่วยตรวจสุขภาพ

ผู้ตรวจสอบ

คำนำ

การตรวจสุขภาพประจำปี นับเป็นกิจกรรมหรือสวัสดิการหนึ่งของบริษัทหรือหน่วยงานต่างๆ ที่ได้จัดมอบให้กับพนักงานในองค์กร เพื่อเป็นการตรวจเช็คสุขภาพของพนักงาน ร่องรอยการเกิดโรค ความผิดปกติของร่างกาย ค้นหาความเสี่ยงหรือผลกระทบจากการทำงานที่โดยปกติแล้วมักจะจัดขึ้นอย่างน้อยปีละครั้ง

สำหรับการตรวจสุขภาพประจำปี โครงการเหมืองแร่ปลอดภัย ห่วงใยประชาชน ปี 8 ในครั้งนี้ทางโรงพยาบาลเชียงใหม่ไกรถมอ ได้รับความไว้วางใจในการให้บริการตรวจสุขภาพประจำปีให้กับพนักงานบริษัทของท่าน ทางเราขอขอบพระคุณเป็นอย่างยิ่งที่เลือกใช้บริการจากโรงพยาบาลเชียงใหม่ไกรถมอและหวังเป็นอย่างยิ่งว่ารายงานผลการตรวจสุขภาพประจำปีเล่มนี้จะเป็นข้อมูลสำคัญและมีประโยชน์ช่วยให้ทางผู้บริหารทรัพยากรมนุษย์ สามารถนำผลการตรวจสุขภาพของพนักงานของท่านให้แข็งแรงและสมบูรณ์อยู่เสมอ

หากการบริการจากทางเราติดขัดหรือบกพร่องประการใดทางเราขออภัยและขออภัยมา ณ ที่นี้ด้วย ทางโรงพยาบาลเชียงใหม่ไกรถมอยินดีรับฟังทุกๆ คำแนะนำและข้อเสนอแนะเพื่อการปรับปรุงคุณภาพการให้บริการที่ดียิ่งขึ้นไป

“ไกรถมอ ไกลใจ อบอุ่นในบริการ มาตรฐานสากล”

ทีมแพทย์ พยาบาล และผู้เชี่ยวชาญทางการแพทย์
โรงพยาบาลเชียงใหม่ไกรถมอ

สรุปผลการตรวจสอบสุขภาพ

โรงพยาบาลเชียงใหม่ไคลมอร์ ได้ดำเนินการตรวจสอบสุขภาพให้กับ โครงการเหมืองแร่ปลอดภัย ห่วงใยประชาชน ปี 8

"ชมรมโรงโม่หินอำเภोजอมทอง"

ตรวจเมื่อวันที่ 15 มกราคม พ.ศ. 2568 โดยมีจำนวนผู้เข้ารับการตรวจสอบสุขภาพโปรแกรมต่าง ๆ

จำนวน 866 คน สรุปผลการตรวจ ได้ดังนี้

โปรแกรมการตรวจ		ผู้เข้ารับการตรวจ	ผลตรวจค่าปกติ	ผลตรวจค่าไม่ปกติ	ร้อยละค่าไม่ปกติ
1	ตรวจหาค่า BMI	861	321	540	62.72%
2	ตรวจความดันโลหิต	860	287	573	66.63%
3	ตรวจเอ็กซเรย์ทรวงอก (Chest X-ray)	825	704	121	14.67%
4	ตรวจปริมาณระดับน้ำตาลในเลือด (Blood Glucose)	856	622	234	27.34%
5	ตรวจปริมาณไขมันในเลือด (Cholesterol)	856	384	472	55.14%
6	ตรวจปริมาณไขมันในเลือด (Triglyceride)	856	691	165	19.28%
7	ตรวจปริมาณไขมันความหนาแน่นสูง (HDL)	856	801	55	6.43%
8	ตรวจปริมาณไขมันความหนาแน่นต่ำ (LDL)	856	532	324	37.85%

เมื่อสรุปผลการตรวจสอบสุขภาพของผู้เข้ารับการตรวจและพบว่าผู้เข้ารับการตรวจบางท่านมีผลการตรวจที่มีผิดปกติแต่ละรายการต่างกันไป จึงขอแนะนำให้ทาง โครงการเหมืองแร่ปลอดภัย ห่วงใยประชาชน ปี 8 พิจารณาตรวจหาสาเหตุ ดังกล่าวเพื่อทำการป้องกัน และรักษาอาการดังกล่าวให้ผู้เข้ารับการตรวจมีสุขภาพที่ดีขึ้น

สาเหตุของความดันโลหิตผิดปกติ อาจเกิดจากภาวะตื่นเต้น อากาศร้อนเดินทางมาตรวจทันทีไม่ได้นั่งพัก และเกิดจากการพักผ่อนไม่เพียงพอหรือการรับประทานอาหารที่มีรสเค็มเกินไปและขาดการออกกำลังกายอย่างสม่ำเสมอ ในขั้นต้นจึงควรปรับเปลี่ยนพฤติกรรมกรมดูแลสุขภาพและการรับประทานอาหารรวมทั้งควรพักผ่อนอย่างเพียงพอและออกกำลังกายอย่างสม่ำเสมอ ควรวัดซ้ำอีก 1-2 ครั้ง ถ้ายังสูงอยู่ควรตรวจอาหารเค็มและรับประทานยาตามแพทย์สั่ง นอกจากนั้นแนะนำให้ตรวจระดับไขมันในเลือดเพิ่มเติม

สาเหตุของชีพจรเต้นเร็วกว่าปกติ อาจเกิดจากภาวะตื่นเต้น หรือภาวะเครียด เป็นส่วนใหญ่และอาจมีบางส่วนมีปัญหาเรื่องของระบบการทำงานของหัวใจ จึงควรแนะนำวิธีการวัดชีพจรด้วยตัวเองโดยเฉพาะในช่วงตื่นนอน หากพบว่าชีพจรมากกว่า 100 ครั้งต่อนาที ควรพบแพทย์เพื่อรับการรักษา

สาเหตุเอกซเรย์ทรวงอกผิดปกติ ผลการตรวจมีพนักงานที่มีความผิดปกติในเรื่องของหัวใจโตเล็กน้อย และอาจเป็นภาวะวัณโรคปอดควรพบแพทย์และตรวจเสมหะเพื่อชี้ชัดหากมีอาการผิดปกติ แนะนำให้เข้ารับคำปรึกษาจากแพทย์ ส่วนในขั้นต้นควรหลีกเลี่ยงการสูบบุหรี่และบริเวณที่มี ควัน ผุ่นละออง และควบคุมความดันโลหิต ให้อยู่ในเกณฑ์ที่ปก

สาเหตุของน้ำตาลในเลือดสูง สาเหตุหลักที่ทำให้ระดับน้ำตาลในเลือดสูงคือ พฤติกรรมในการรับประทานอาหารและการขาดการออกกำลังกาย ดังนั้นควรควบคุมการรับประทานอาหารและเลือกรับประทานอาหารที่มีส่วนประกอบของแป้งและน้ำตาลให้ลดลง และหมั่นออกกำลังกายอย่างสม่ำเสมอ

สาเหตุของไขมันในเลือดสูง ผลจากการตรวจพบว่าพนักงานมีไขมันในเลือดสูง ในขั้นต้น ประชาชนควรบริโภคอาหารที่เป็นไขมันจากสัตว์ เครื่องในสัตว์ ไข่แดง อาหารทะเล อาหารที่มีกะทิ พร้อมทั้งออกกำลังกายอย่างสม่ำเสมอ

ทั้งนี้ทางควรมีการกำหนดแผนกิจกรรมการส่งเสริมสุขภาพในผู้เข้ารับการตรวจอย่างต่อเนื่องต่อไป เพื่อให้ผู้เข้ารับการตรวจมีสุขภาพที่ดีขึ้นจากการพิจารณาโดยรวมแล้ว พบว่าสุขภาพของผู้เข้ารับการตรวจในอนาคตจะถูกกำหนดโดยน้ำหนักตัวของแต่ละบุคคลเป็นสำคัญ ซึ่งร้อยละ 62.72 ของผู้เข้ารับการตรวจที่มีน้ำหนักตัวมากเกินไปเกินเกณฑ์ ซึ่งจะเป็นความเสี่ยงที่จะเกิดโรคทางเมตาบอลิซึม (Metabolic syndrome) ซึ่งก่อให้เกิดภาวะความดันโลหิตสูง, ไขมันในเลือดสูง, โรคหัวใจ, โรคไต, โรคตับ ฯลฯ ตามมาในอนาคต

ทางโรงพยาบาลมีการดำเนินกิจกรรมส่งเสริมสุขภาพ เพื่อช่วยป้องกันภาวะดังกล่าวได้ โดยการร่วมกันปรับเปลี่ยนพฤติกรรมของผู้เข้ารับการตรวจ โดยความสนับสนุนของทาง โครงการเหมืองแร่ปลอดภัย ห่วงใยประชาชน ปี 8 เชื่อว่าจะทำให้ผู้เข้ารับการตรวจสุขภาพที่ดีขึ้น หากท่านสนใจติดต่อได้ที่ แผนกการตลาด เพื่อปรับเปลี่ยนพฤติกรรม 053 200 002 ต่อ 1717

ทางโรงพยาบาลเชียงใหม่ไคลมอร์ได้เปิดให้บริการทางด้าน ทันตกรรม โดยมีแพทย์ผู้เชี่ยวชาญ เวลาเปิดทำการ วันจันทร์ - ศุกร์ 08.30-20.00 น วันเสาร์-อาทิตย์ 08.30-16.30 น หยุด (วันหยุดราชการ) ติดต่อได้ที่ ชั้น 2 แผนกทันตกรรม 053-200930 รับผู้ที่ถือบัตรประกันสังคม ทุกโรงพยาบาล โดยไม่ต้องสำรองเงินจ่าย ในวงเงิน 900 บาทต่อปี สามารถรับบริการ ขูดหินปูน อุดฟัน ถอนฟัน โรงพยาบาลจะดำเนินการเบิกจากสำนักงานประกันสังคมภายหลัง แต่ไม่สามารถเบิกยอดเงินทบข้ามปี

โรงพยาบาลเชียงใหม่ไคลมอร์ มีคลินิกส่งเสริมสุขภาพดี (Health Promotion Clinic) ดำเนินการดูแลสุขภาพทางเลือก การชลอวัย การกำจัดสารพิษ การขับโลหะหนักออกจากร่างกาย การให้สารอาหารที่เหมาะสมเพื่อดูแลสุขภาพโดยเฉพาะโรคด้าน เช่น เมตาบอลิซึมที่ผิดปกติ (Metabolism Syrdrom) เช่น โรคอ้วน โรคเบาหวาน โรคไขมันในเลือดสูง โรคความดันโลหิตสูง โรคเก๊าท์ โดยให้สารอาหารและวิตามิน ช่วยปรับสภาพภูมิคุ้มกัน และสร้างการเผาผลาญที่เหมาะสมในร่างกาย (คลินิกมีทุกวัน จันทร์-ศุกร์ ทุกวันพุธเย็น จะมีแพทย์ผู้ชำนาญการให้คำแนะนำเพิ่มเติม)

นอกจากนั้น ทางโรงพยาบาล มีบริการคลอดธรรมชาติ แบบไร้ความเจ็บปวด ในราคาพิเศษสำหรับผู้ถือบัตรประกันสังคมทุก โรงพยาบาลบริการวัคซีนป้องกันไข้หวัดใหญ่ วัคซีนภูมิคุ้มกันไวรัสตับอักเสบบี วัคซีนป้องกันไข้เลือดออก วัคซีนป้องกันมะเร็งปากมดลูก ให้บริการฉีดแบบกลุ่มในราคาพิเศษ หากท่านสนใจ ทางโรงพยาบาลมีบริการฉีดวัคซีน เคลื่อนที่

เอกสารแนบ 10

สำเนาเอกสารแต่งตั้งคณะกรรมการมวชนสัมพันธ์



ห้างหุ้นส่วนจำกัด เชียงใหม่ไท่เชียง

สำนักงานใหญ่ : เลขที่ 162 หมู่ 3 ตำบลบ้านแปะ อำเภอจอมทอง จังหวัดเชียงใหม่ 50240

คำสั่ง ห้างหุ้นส่วนจำกัด เชียงใหม่ไท่เชียง

ที่ 1/2567

เรื่อง แต่งตั้งคณะกรรมการมวชนสัมพันธ์ ประทานบัตรที่ 31228/15743

โครงการเหมืองแร่หินอุตสาหกรรมชนิดหินปูนเพื่ออุตสาหกรรมก่อสร้าง

ตั้งอยู่ที่ ตำบลบ้านแปะ อำเภอจอมทอง จังหวัดเชียงใหม่

ด้วยห้างหุ้นส่วนจำกัด เชียงใหม่ไท่เชียง ผู้ถือประทานบัตรที่ 31228/15743 โครงการเหมืองแร่หินอุตสาหกรรมชนิดหินปูนเพื่ออุตสาหกรรมก่อสร้าง ตั้งอยู่ที่ตำบลบ้านแปะ อำเภอจอมทอง จังหวัดเชียงใหม่ มีความประสงค์จะจัดตั้งคณะกรรมการมวชนสัมพันธ์ เพื่อดำเนินการตามอำนาจหน้าที่ในเงื่อนไขมาตรการป้องกันและแก้ไขผลกระทบสิ่งแวดล้อมของสำนักงานนโยบายและแผนทรัพยากรธรรมชาติและสิ่งแวดล้อมและเงื่อนไขการอนุญาตประทานบัตร ของกรมอุตสาหกรรมพื้นฐานและการเหมืองแร่

ดังนั้น เพื่อให้เป็นไปตามเงื่อนไขการอนุญาตดังกล่าวและสอดคล้องกับนโยบายผู้ถือประทานบัตร ที่ต้องให้ภาคส่วนที่เกี่ยวข้องมีส่วนร่วมให้ความคิดเห็นและเสนอแนะการประกอบกิจการเหมืองแร่ เพื่อให้กิจการและชุมชนอยู่ร่วมกันได้ ห้างหุ้นส่วนจำกัด เชียงใหม่ไท่เชียง จึงแต่งตั้งคณะกรรมการมวชนสัมพันธ์ ประทานบัตรที่ 31238/15743 ตั้งอยู่ที่ ตำบลบ้านแปะ อำเภอจอมทอง จังหวัดเชียงใหม่ โดยมีองค์ประกอบของคณะกรรมการและอำนาจหน้าที่ ดังนี้

องค์ประกอบคณะกรรมการ

คณะที่ปรึกษา

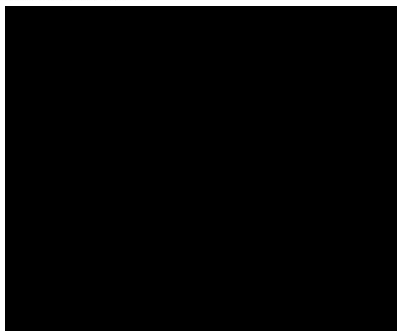

นายกเทศมนตรีตำบลบ้านแปะ
รองนายกเทศมนตรีตำบลบ้านแปะ
ผู้อำนวยการกองศึกษา เทศบาลตำบลบ้านแปะ
เจ้าพนักงานทรัพยากรธรณีชำนาญงาน
ผู้อำนวยการ รพ.สต.บ้านสบแปะ
ผู้อำนวยการ รพ.สต.บ้านห้วยทราย

คณะกรรมการ

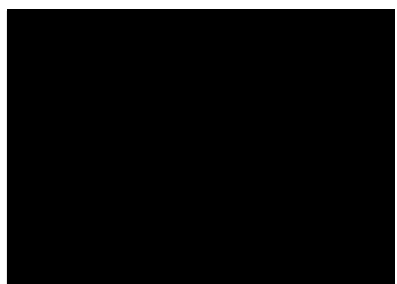

หุ้นส่วนผู้จัดการ หจก.เชียงใหม่ไท่เชียง	ประธาน
ผู้ใหญ่บ้านหมู่ที่ 1 บ้านสบแปะ	กรรมการ
ผู้ใหญ่บ้านหมู่ที่ 2 บ้านนาบก	กรรมการ
ผู้ใหญ่บ้านหมู่ที่ 3 บ้านม่อนหิน	กรรมการ
ผู้ใหญ่บ้านหมู่ที่ 4 บ้านบ้านแปะ	กรรมการ

ห้างหุ้นส่วนจำกัด เชียงใหม่ให้เสียง

สำนักงานใหญ่ : เลขที่ 162 หมู่ 3 ตำบลบ้านแปะ อำเภอจอมทอง จังหวัดเชียงใหม่ 50240



ผู้ใหญ่บ้านหมู่ที่ 5 บ้านห้วยทราย	กรรมการ
ผู้ใหญ่บ้านหมู่ที่ 6 บ้านช่วงเปาใต้	กรรมการ
ผู้ใหญ่บ้านหมู่ที่ 13 บ้านทุ่งพัฒนา	กรรมการ
ผู้ใหญ่บ้านหมู่ที่ 19 บ้านช่วงเปา	กรรมการ
ผู้อำนวยการโรงเรียนเทศบาลบ้านแปะ 1	กรรมการ
มัคนายก หมู่ที่ 3 บ้านม่อนหิน	กรรมการ
มัคนายก หมู่ที่ 19 บ้านช่วงเปา	กรรมการ
พนักงาน หจก.เชียงใหม่ให้เสียง	กรรมการ

ให้คณะกรรมการมีอำนาจหน้าที่ดังนี้

1. พิจารณาให้ความเห็นชอบแผนงานและงบประมาณที่เกี่ยวข้องกับกิจกรรมหรือโครงการเฝ้าระวังสุขภาพ และโครงการพัฒนาหมู่บ้านรอบพื้นที่เหมืองแร่ ครอบคลุมพื้นที่ หมู่ที่ 1 บ้านสบแปะ, หมู่ที่ 2 บ้านนา กบ, หมู่ที่ 3 บ้านม่อนหิน, หมู่ที่ 4 บ้านบ้านแปะ, หมู่ที่ 5 บ้านห้วยทราย, หมู่ที่ 6 บ้านช่วงเปาใต้, หมู่ที่ 13 บ้าน ทุ่งพัฒนา และหมู่ที่ 19 บ้านช่วงเปา
2. ตรวจสอบผลการดำเนินงานของกองทุนฟื้นฟูพื้นที่เหมืองแร่ กองทุนเฝ้าระวังสุขภาพ และกองทุน พัฒนาหมู่บ้านรอบพื้นที่เหมืองแร่ พร้อมทั้งให้ข้อคิดเห็น ก่อนนำเสนอผลการดำเนินงานให้หน่วยงาน ที่เกี่ยวข้องทราบ
3. ตรวจสอบและพิจารณาแก้ไขปัญหาที่ประชาชนร้องเรียนว่าได้รับผลกระทบจากการประกอบ กิจการของห้างหุ้นส่วนจำกัด เชียงใหม่ให้เสียง
4. พิจารณาให้ความเห็นชอบระเบียบคณะกรรมการมวลชนสัมพันธ์ เพื่อเป็นกรอบการดำเนินการของ คณะกรรมการรวมทั้งการแต่งตั้งผู้มีอำนาจลงนามเบิกจ่ายงบประมาณกองทุนเฝ้าระวังสุขภาพ และกองทุนพัฒนา หมู่บ้านรอบพื้นที่เหมืองแร่
5. ดำเนินการอื่น ๆ ตามที่ได้รับมอบหมาย

ทั้งนี้ ตั้งแต่บัดนี้เป็นต้นไป

สั่ง ณ วันที่ 30 ตุลาคม ค.ศ. 2015



ห้างหุ้นส่วนจำกัด เชียงใหม่ให้เสียง

เอกสารแนบ 11

บัญชีรายละเอียดการใช้วัตุระเบ็ด

บัญชีรายละเอียดยอดวัตถุประสงค์ประจำวัน 1-31 มกราคม พ.ศ.2568

ชื่อผู้รับใบอนุญาติ หจก.เชียงใหม่ให้เลี้ยง

ใบอนุญาติฉบับที่ 1/2567 ลงวันที่ 1 เมษายน พ.ศ.2567 สำหรับใช้ในการ ไม่ บด ซอย หิน

วันที่	รายการรับ					รายการจ่าย					หมายเหตุ
	วัตถุประสงค์ (นัด)	จำนวน (เมตร)	เก็บ (ดอก)	ANFO (กก.)	ปุ๋ย (กก.)	วัตถุประสงค์ (นัด)	จำนวน (เมตร)	เก็บ (ดอก)	ANFO (กก.)	ปุ๋ย (กก.)	
ยอดยกมา	2,981.00		1,761.00		14,100						
1										-	
2				292.60				23.00	292.60	275	
3				798.00				35.00	798.00	750	
4				585.20				41.00	585.20	550	
5										-	
6				904.40				45.00	904.40	850	
7										-	
8				798.00				31.00	798.00	750	
9										-	
10				505.40				21.00	505.40	475	
11										-	
12										-	
13				665.00				29.00	665.00	625	
14				425.60				18.00	425.60	400	
15										-	
16										-	
17										-	
18										-	
19										-	
20				611.80				26	611.80	575	
21				718.20				39	718.20	675	
22										-	
23										-	
24				718.20				31	718.20	675	
25				372.40				22	372.40	350	
26										-	
27										-	
28										-	
29				452.20	15,000			21	452.20	425	
30										-	
31										-	
รวมรับ	2,981.00	-	1,761.00	7,847.00	29,100						7,375
คงเหลือ	2,797.00		1,379.00	-	21,725						



วันที่..... พ.ศ.....

บัญชีรายละเอียดยอดจัดระเบียบเปิด ประจำปี พ.ศ. 2568
 1-28 กุมภาพันธ์ พ.ศ. 2568
 จังหวัด เชียงใหม่
 หจก. เชียงใหม่ให้เสียง
 ใช้สำหรับ บ้านแม่ อำเภอ จอมทอง
 1 เมษายน พ.ศ. 2567 สำหรับใช้ในการ ไม่ บด ซ้อย หิน

ชื่อผู้รับใบอนุญาติ
 ใบอนุญาติฉบับที่

วันที่	รายการรับ					รายการจ่าย					หมายเหตุ
	วัดระเบียบ (นัด)	จำนวน (เมตร)	แก๊ป (ดอก)	ANFO (กก.)	ปุ๋ย (กก.)	วัดระเบียบ (นัด)	จำนวน (เมตร)	แก๊ป (ดอก)	ANFO (กก.)	ปุ๋ย (กก.)	
ยอดยกมา	2,797.00		1,379.00		21,725						
1				904.40		25		52.00	904.40	850	
2										-	
3				478.80		15		40.00	478.80	450	
4				399.00		17		69.00	399.00	375	
5				292.60		7		16.00	292.60	275	
6				399.00		13		40.00	399.00	375	
7				532.00		15		34.00	532.00	500	
8										-	
9										-	
10				1,010.80		25		59.00	1,010.80	950	
11										-	
12										-	
13										-	
14				931.00		27		68.00	931.00	875	
15										-	
16										-	
17				798.00		25		28	798.00	750	
18				159.60		10		42	159.60	150	
19				239.40		10		24	239.40	225	
20										-	
21				532.00		11		50	532.00	500	
22				159.60		8		20	159.60	150	
23										-	
24										-	
25				452.20		10		19	452.20	425	
26										-	
27										-	
28										-	
										-	
										-	
										-	
										-	
										-	
										-	
										-	
รวมรับ	2,797.00	-	1,379.00	7,288.40	21,725	218.00	-		7,288.40	6,850	
คงเหลือ	2,579.00		818.00	-	14,875						

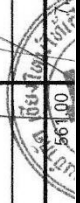

วันที่..... พ.ศ.
 จังหวัด.....

บัญชีรายละเอียดยอดวัตถุประสงค์ประจำวัน 1-31 มีนาคม พ.ศ.2568
 ชื่อผู้รับโอนมูลค่า 2/2568 ลงวันที่ 11 มีนาคม 2568 สำหรับใช้ในการ ไม่ บด ถอย หิน
 หจก.เชียงใหม่ไท้เซียง ใช้ที่ตำบล บ้านแปะ อำเภอ จอมทอง จังหวัด เชียงใหม่
 ใบอนุญาตฉบับที่ 2/2568 ลงวันที่ 11 มีนาคม 2568 สำหรับใช้ในการ ไม่ บด ถอย หิน

วันที่	รายการรับ					รายการจ่าย					หมายเหตุ
	วัตถุประสงค์ (นัด)	จำนวน (เมตร)	พื้นที่ (ตรก)	ANFO (กก.)	ปุ๋ย (กก.)	วัตถุประสงค์ (นัด)	จำนวน (เมตร)	พื้นที่ (ตรก)	ANFO (กก.)	ปุ๋ย (กก.)	
ยอดยกมา	2,579.00		818.00		14,875						
1				611.80			25	56.00	611.80	575	
2											
3				425.60			7	19.00	425.60	400	
4											
5				691.60			16	31.00	691.60	650	
6				452.20			11	21.00	452.20	425	
7				452.20			10	20.00	452.20	425	
8				266.00			7	17.00	266.00	250	
9											
10				345.80			12	30.00	345.80	325	
11				345.80			8	30.00	345.80	325	
12				585.20			16	30.00	585.20	550	
13				585.20			13	26.00	585.20	550	
14											
15				372.40			8	18.00	372.40	350	
16											
17				425.60			17	56	425.60	400	
18				425.60			15	30	425.60	400	
19				292.60			6	15	292.60	275	
20				345.80			9	15	345.80	325	
21				399.00			12	16	399.00	375	
22											
23											
24											
25				585.20			9	26	585.20	550	
26											
27											
28											
29											
30											
31											
รวมรับ	2,579.00	-	818.00	7,607.60	14,875		201.00	-	7,607.60	7,150	
คงเหลือ	2,378.00		362.00	-	7,725						



บัญชีรายละเอียดยอดวัตถุดิบ ประจําวันที่ 1-30 เมษายน พ.ศ.2568
 จังหวัด เชียงใหม่
 อำเภอ จอมทอง
 ตำบล บ้านแปะ
 หมู่บ้าน 2568
 วันที่ 11 มีนาคม 2568
 เลขที่ 2/2568
 เลขที่ 11 มีนาคม 2568
 เลขที่ 11 มีนาคม 2568
 เลขที่ 11 มีนาคม 2568

วันที่	รายการรับ				รายการจ่าย				หมายเหตุ
	วัตถุดิบ (กิโลกรัม)	จำนวน (เมตร)	ANFO (กก.)	ปุ๋ย (กก.)	วัตถุดิบ (กิโลกรัม)	จำนวน (เมตร)	ANFO (กก.)	ปุ๋ย (กก.)	
ยอดยกมา	2,378.00								
1			691.60	7,725					
2			957.60						
3			372.40						
4									
5			877.80						
6									
7			691.60						
8			665.00						
9									
10									
11									
12									
13									
14									
15									
16									
17									
18			452.20						
19			425.60						
20									
21			1,010.80						
22			532.00						
23									
24									
25				15,000					
26			798.00						
27									
28			266.00						
29									
30			266.00						
31									
รวมรับ	2,378.00	-	362.00	22,725			8,006.60	7,525	
คงเหลือ	2,189.00			15,200					

วันที่.....พ.ศ.....
 อำเภอ.....
 ตำบล.....
 หมู่บ้าน.....

บัญชีรายและเสียยอดวัตถุประสงค์ ประจำปี พ.ศ.2568
 ชื่อผู้รับใบอนุญาต ใบอนุญาตฉบับที่ 2/2568 ลงวันที่ 11 มีนาคม 2568 สำหรับใช้ในการ ไม่ บด ย่อย หิน
 หจก.เชียงใหม่ไท้เซียง จังหวัด เชียงใหม่
 ใช้ที่ตำบล บ้านแปะ อำเภอ จอมทอง

วันที่	รายการรับ					รายการจ่าย					หมายเหตุ
	วัตถุประสงค์ (มัด)	จำนวน (เมตร)	เก็บ (ดอก)	ANFO (กก.)	ปุ๋ย (กก.)	วัตถุประสงค์ (มัด)	จำนวน (เมตร)	เก็บ (ดอก)	ANFO (กก.)	ปุ๋ย (กก.)	
ยอดยกมา	2,189.00		-		15,200						
1											-
2											-
3											-
4											-
5											-
6											-
7											-
8											-
9											-
10											-
11											-
12											-
13											-
14	1,500.00		3,200.00	1,702.40		44		103.00	1,702.40	1,600	
15											-
16				399.00		8		21	399.00	375	
17				292.60		6		16	292.60	275	
18											-
19				319.20		6		14	319.20	300	
20				399.00		12		31	399.00	375	
21				399.00		10		26	399.00	375	
22				452.20		11		22	452.20	425	
23				452.20		14		30	452.20	425	
24				345.80		7		15	345.80	325	
25											-
26				266.00		8		17	266.00	250	
27											-
28											-
29											-
30											-
31				638.40		15			638.40	600	
รวมรับ	3,689.00	-	3,200.00	5,665.80	15,200	141.00	-		638.40	5,325	
คงเหลือ	3,548.00		2,873.00	-	9,875				665.80		



วันที่.....
 ผู้รับอนุญาต.....

ที่รายละเอียดยอดวัตถุประสงค์ ประจำปีที่ 1-30 มิถุนายน พ.ศ.2568
 ให้อธิบดี บำเพ็ญ อำนาจ จอมทอง จังหวัด เชียงใหม่
 หจก.เชียงใหม่ไท้เซียง
 ในอนุภาคฉบับที่ 2/2568 ลงวันที่ 11 มีนาคม 2568 สำหรับใช้ในการ ไม่ บด ย่อย หิน

วันที่	รายการรับ					รายการจ่าย					หมายเหตุ
	วัตถุประสงค์ (นัด)	ชนวน (เมตร)	น้ำ (ตอก)	ANFO (กก.)	ปุ๋ย (กก.)	วัตถุประสงค์ (นัด)	ชนวน (เมตร)	น้ำ (ตอก)	ANFO (กก.)	ปุ๋ย (กก.)	
ยอดรวม	3,548.00		2,873.00		9,875						
1											
2				1,037.40		22		45.00	1,037.40	975	
3											
4				771.40		25		50.00	771.40	725	
5											
6				399.00		16		32.00	399.00	375	
7											
8											
9											
10											
11											
12											
13											
14											
15											
16											
17											
18											
19											
20											
21											
22											
23											
24				239.40		7		19	239.40	225	
25											
26											
27											
28				425.60		11		27	425.60	400	
29											
30											
รวมรับ	3,548.00	-	2,873.00	2,872.80	9,875	81.00	-	-	2,872.80	2,700	
คงเหลือ	3,467.00		2,700.00	-	7,175						

วันที่.....
 อนุมัติ.....
 อนุมัติ.....